盛京時報

（大正十二年六月五日）

本報價目：每張銅幣六枚 每月現大洋八角 外埠連郵費每月現大洋九角五分 半年現大洋五圓二角 全年現大洋拾圓

告白刊資：一行五號字十五字 一日每行現大洋一圓 長期另議

陰曆三月二十一日

中日大祭禮拜休刊

發行人 宮川貫作　編輯人 菊池貞二　印刷人 石原庄太郎　發行所 盛京時報社

盛京時報支社　盛京時報支社

論說　每況愈下（灝）

中國時局之所以愈益混亂者。由於政治之愈弄愈糟。而政治之愈弄愈糟。實由於人才之愈趨愈下。易曰天地閉。賢人隱。其今日之謂與。不然。矚目四望。舉國上下。胡盡人格破產之流。皆不知以國家爲己任。而忍令其江河日下也。有如是夫。

夫中國之無人才。由來久矣。鼎革而還。迭經試驗之結果。究竟孰堪稱爲人才。彰彰在人耳目。才難之歎。豈獨今日爲然哉。然由今思昔。無完才而猶有偏才。無大才而猶有小才。以總統言。項城固心術不正。矛智自雄。人目之爲神奸大憝。但繼項城而起者。所謂餘子碌碌。不足齒數。以總理言。唐紹儀以降。一蟹不如一蟹。至目前之張紹曾。殆自鄶以下矣。外此若疆吏武人。在昔則尙能提□。□一呼百諾。故洪憲之禍作。蔡松坡起義雲南而國定。復辟之亂興。段祺瑞誓師馬廠而國安。即其間南北分裂。連年兵革。尙不至南與南分。北與北裂。自相紛擾。自相仇敵。如今日之甚者也。蓋其時尙有主義可言。國家政令。縱朝三暮四。比之現在之亂七八糟。似覺差勝一籌。而財政之窮困。亦未達於山窮水盡之境。推原其故。人人權利觀念。尙不及今日之盛。而廉恥之心。亦未盡泯焉。倘使今之在位者而猶有良心。何至言不顧行。行不顧言。甚且舉以責人者。皆躬自蹈之。恬不爲怪。若夫日日言還我初服。歸耕隴畝者。何莫非希榮固寵。靦顏尸位之倫。宜乎擾攘紛乘。無人收拾。南以北爲非法。北詆南爲亂國。究之厥罪惟均。何分軒輊。國欲治。可得乎。

居今日而求人才。既不可得。但求能自保其人格之人物。爲亦寥若晨星而不數覯。豈中國之氣運。固將萬劫而不復返乎。顧人才不世出。原未可以旦暮期。各個人之人格。終當有以自保。何以盱衡斯世。人格高尙者無其人。降心以求。能不失人格者。抑亦何鮮。政府爲最高行政樞軸。及至爲人蹂躪。猶不肯辭職下野。而運動保全其位置。議會爲人民代表機關。甘受官吏豢養。不思執行職權。而以黨派意見相衝突。嗚呼。上焉者之人格且如此。等而下之。復何足道。昂然負七尺軀。圓其顱。方其趾。睽視之固人也。及細察其行事。鮮有不寡恥道喪。與禽獸奚擇者。人而與禽獸奚擇。則狼貪豕逐。亦固其宜。安望政治之不敗壞。時局之不紛糾耶。惟是每況愈下。靡所底止。茫茫禹甸。將自淪於蠻夷之域矣。能不哀哉。

爲青年學生惜（鄭）

國勢阽危。民生憔悴。橫暴之軍閥。腐敗之官僚。固不能望其收拾時局。且久爲國人所唾棄。故居今日。而屬望其能改造社會。刷新國運者。惟此一般青年學生。詎意學風日壞。士習益下。其爲張凌厲之氣。齷齪卑鄙之行。竟與吾人之希望。大相違反。（□商業學生。調戲王姓婦女事。（日本報））直是市井之所爲。而高尙之學生。亦公然爲之。不禁大失所望。雖爲之解者。以爲細行不矜。無關大体。然當茲目睽睽之地。而出此無廉恥之行動。該學生等之品格可知矣。即其平素所受之教育。亦不難想見。嗚呼教育。嗚呼學生。吾雖不敢以一枝而概其餘。吾亦不敢以少數之不良份子。而認爲學生皆如是也。然學生有此等行爲。職教員究不能辭其咎。惟望主持教育者。及一般青年學子。有則改之。無則加勉。而有以自任其國家之重也。跂予望之矣。

萬國商會之國際和平運動

▲解決歐洲經濟問題
▲建議召集國際會議

譯紐約時報羅馬電信云。萬國商會於三月中在羅馬舉行會議。美國商界代表團提議案。建議請各國政府重開一國際會議。並邀集世界重要商人以解決歐洲之財政及經濟問題。此議案經過各代表深沉之計慮。當於三月二十三日晚以全體一致之贊同。通過該會議。該議案內容。認定五個事件。爲釀成現在經濟紊亂之原因。一戰事賠償問題。二參戰國債問題。三各國政府預算之收支不能適合。四國際信用之搖動。五金融市面起非常之變動。以爲此五事。宜先根本救濟。而議案中對於此五事件之根本主張則如下。一關於戰事賠償。主張賠償之性質及數額應認爲正當。惟賠償之額。最多應以債務者財力所能及爲度。第將保品仍須提供。以免再有武力侵犯疆界之虞。二。關於參戰國債務。以爲此項債欵係爲達共同所欲達之目的而訂約。且訂借之時。正生命財產大犧牲之秋。則自不能如尋常債欵一般看待。當視債務者目下及將來之支付力加以相當之考慮及變動。務先使各國以軍費減少賠欵整理之手續。先使本國政府預算穩固。再圖償還借欵。三。關於各國政府預算救濟。以爲宜從減收入手。凡足使生產事業受窒礙及足以引其工人失業之賦稅。均不征收。再則政府支出。自後不宜以募集債欵或發行紙幣以應其需。四。關於國際信用。則認定以鞏固政府財政爲堅信用之前提。五。關於金融界之變動。以爲表面用種種方法。使金融安定。結果終屬危險。不宜應用。最後目的宜求金本位各貨幣價格之安定。又該議案中云。該會議雖亦認定當此一時。欲建議任何方法解決參戰國與德國間艱危之局勢。自非機會。然以爲欲救濟歐洲各問題。此種提議之會議。實必要而不能免。至議案最後。則決定由會議指定人物組織各項委員會。從事實方面着手進行實現此項議案之目的云。

護法議員主張恢復正統國會

民六民八之爭。久已岑寂無聞。予人以口實。致有蘇省會改造之通電。頃又有護法議員張樹等。通電主張恢復正統國會。殆亦國會自貽伊戚歟。茲錄其原文如下。各省督軍省長省議會商會各報館均鑒。議席肆竊。法統不光。人慾滔天。國寧無日。夫南北洶洶。相持六載。所護者大法。所爭者正統。乃北方借恢復之名塗天下之目。解職者許其復權。除名者使其竊位。院法組織。破壞無存。六年國會解散。因護法而統一不墜。十一年國會移京。因毀法而統以中斷。致使護法之師。南及愈競。元帥之府。如日再中。前途愈趨糾紛。統一將成絕望。誰爲爲之。至今爲梗。不能不歸咎於回復法統之不誠。予西南以口實也。且自僭竊分子。盤踞議席以來。言乎憲法。則政潮澎湃。流會爲常。紊亂廣州已成之憲草。預留他日釀禍之罅隙。進行四千萬憲法借欵。大聲鳴其決心。輕更四分三制憲成規。適履竟思削足。制憲不成。誠無以慰萬民之望。不幸制定。亦恐觀四方之尸。以言乎外交。則旅大問題。中日密約。存亡所係。乃外交總長。樽俎之衝。赤俄交涉。共管妖言。提交同意之時。竟以施氏未事疏通。行其否認。飲羊不及。楚國濳師。烹羆弗與。晉靈戕命。往事有然。於今爲烈。馴至今日。委黃郛見色而舉。顧氏裹足不前。委裘而治。外交查無負責之人。經濟絕交。國民徒洒熱誠之淚。以言乎監督政府。則人欲愈肆。道德益隳。對人則朝爲顏淵。暮爲盜跖。提案則始爲鳴鳳。旋作禁蟬。護閣倒閣。反對贊成。態度變於須臾。利達羞於妻妾。甚至督辦總裁。乞昏夜而競獵高位。諮議行走。極經營而不俾小官。自忘代表之尊。甘爲臣僕之列。國無導師。權弛監督。程儀所爛。八表同昏。乃其中不乏名世之英。潔身之俊。然孤掌之鳴不聲。狂瀾之倒難障。蓋亦有肆入鮑魚臭雜蕙猶者矣。由前言之。正統之國會不可不復。由後言之。僭竊之分子不可不除。復則南方之出師無名。護法之戎衣可卸。除則國會之害馬已去。激盪之情感不出。然後集天下之元老名流。道才碩德。坦然無阻。萃於一堂。解決過去之糾紛。企盡未來之建議。和平立現。統一不難。非然者。六年國會。早已消沈適從何來。復集於此。則此後僭竊分子之肆惡。皆爲護法議員所釀成。倘避爭位之微嫌。自棄代表之重任。將何以求諒於國民。復何以自解於後世。爲法統計。爲國家計。我人誓爲澄淸分子。奠國家於磐石之固。劍及履及。義無猶預。知我罪我。諸藉先生。鑒之。張樹。劉錦孝。周芹。閻玫蓀。項厲。徐成泰。侯海淸。傅用中。陸榮鈞等九十三人同叩

袁祖銘回黔之進行

袁祖銘被劉湘世傑敗。退出黔境。由湘邊折入鄂西。袁自率殘部駐紮施南城內。另一部約數千人。駐紮宜都。勢頗窮蹙。袁在施南曾以手槍自戕。遇救未果。其狼狽情形可知也。當其退鄂之際。適川戰甚急。勝負未定。袁雖效楊森故事。假借外力。以圖報復。因川戰之故。無兵可借。只得暫駐鄂西。待時而動。其時洛吳方面。亦僅囑蕭耀南王汝勤收容袁軍。以爲將來定黔之用。故袁退鄂月餘之久。除收集殘部外。並無回黔之動作。現因川戰結束。洛吳力謀援黔。袁祖銘以爲有機可乘。即在施南方面收集殘部。約有萬人。設立黔軍總司令部。準備回黔。其在宜都方面之黔軍。業由中央第二混成旅長胡念先。協同改編爲兩混成旅。所需槍械。已由漢陽兵工廠解往一批。一俟槍械齊全。即行開拔。至援助袁祖銘入黔之軍隊。除確定川軍周西成（黔人）一旅外。鄂軍亦擬派一旅。有謂大約尙在磋商中也。其回黔進兵之路程。已定由鄂西經川屬之黔江彭水一帶。會同周西成所部。由綦江直入黔境。蓋由此路入黔。有川軍可以就近策應。袁祖銘刻在施南籌備軍事。極形忙碌。業派其參謀長劉端裳來漢。會同駐漢代表劉祺與蕭耀南協商接濟槍彈等事。並赴洛請示機宜。前貴州省長任可澄。因劉顯世引滇軍入黔。祕密離黔。業於前日由湘到漢。協同籌措袁軍回黔事宜。並於廿五日偕劉端裳劉珙赴武昌軍署謁蕭。籌商軍事。密談數小時之久。並聞任氏將于日內偕劉端裳赴洛接洽一切云。

全國商聯會代表與總統之談話

▲各代表向總統詢問三事

全國商聯會代表。張維鏞王文典卓宏謀等八人。曾于前（一日）上午十時。聯袂晉謁總統。詢問三事。（一）代表（問）內閣風潮究竟總統持何態度。總統（答）現在國會方面。對于此事。已分三派。（甲）倒閣派約有一百三十人。（乙）護閣派約有一百六十人。（丙）中立派約有二百餘人。除甲乙兩派各有各的目標外。而丙派之主張。則完全趨重制憲之一事。依目下之情形而論。國會欲重組內閣。與夫內閣欲改選國會。以余（總統自稱）之見。均皆未能。蓋國會欲改組新閣。至少非二三月不能實現。內閣欲改選國會。至少亦非半年以上。萬不能辦到。當茲時局艱難。千鈞一髮之際。倘各方面肯開誠相見。內閣專管政事。國會專管制憲。則不到二三個月間。憲法既告成功。而政治亦見淸明之望。斯時改組內閣可改選總統。改選國會。亦何莫不可。否則國會議員。逐逐于利祿之一途。而秉政者。啗之以利祿誘之以權位。不至兩敗俱傷不止。現余（總統自稱）已決定于日內邀請各派議員到府談話。務用最懇摯之語言切實向各派致勸。請于一定之期間內。專心制憲。不管他事。則憲成之日。所有一切爲難之事。不難迎刃而解也。（二）代表（問）直奉再戰。本爲搖傳。□實。總統（答）直奉再戰。到底能否成爲事實而起。因此雙方各生誤會。自曹使于艷日（二十九）發出電後。各方疑團渙然冰釋。余（總統自稱）亦立即拍發一電。以解其疑。本日（一日）復得張作霖來一卅電。其話意亦甚和平。足徵外間所傳者。均係不確。且馮檢閱使曾向余聲明。渠絕對服從中央命令。不受任何方面之指揮。亦可見馮軍開往熱河爲備戰之說。亦屬虛僞。（三）代表（問）京師軍警餉項。爲維持近畿治安之必需。現在財部對此有否確實辦法。總統（答）昨日所訂之三期支票。五月三日與五日之一二兩期。業已發使。第三期五月十日已由余（總統自稱）面囑楊味雲署長。實行負責。至此後之按月餉項。亦經令行財部設法籌備的欵。以免影響治安云云。末并由總統詢問各代表在京者現在尙有若干人。日內尙擬邀請各代表入府聚餐。共商各種提倡商業之辦法云。

警世小說　一萬元（二）

陳盛者。精細人也。足智而善謀。所開商號。名爲雜貨店。實則以售其計。鄉人之被其愚弄者。不知凡幾。然猶甘心自認。以爲運氣未到也。陳盛之用心二年。使入其彀中。已非一日。而二年之所以不敢遽購者。一以爲鏡花水月。不可必得。一以爲隨意浪費。有愧兄長勤儉之訓。及至今日。目睹得彩之盛況。與購買獎券者之踴躍。心中已爲之艷羨不置。及入門。陳盛又爲之挑動前事。心更悶損。實則得中之券。未必即當日勸購之券。特陳盛之口舌靈便耳。且此次所出之彩。不過一四等獎耳。乃陳盛則大張其辭。而使人目炫心羨。可謂極其招徠之能事矣。最終二牛乃爲陳盛所鼓動。而懷券歸。

二牛自購獎券後。日日惟盼開獎期之速屆。藉一覩其成否。而定其命運。且日夜夢魂顛倒。飲食無味。時則樂不可支。時則愁容滿面。其一種患得患失之態。可哂亦復可憐。蓋其入魔深矣。二牛之心。以爲券而果能得也。則立可以致金銀。起房屋。置器具。備衣服。奉兄嫂以居。坐享人間之樂。而不復爲耕種之業。由鄉農一變而爲富翁。上既可以接官紳。下又可以耀鄉里。出入車馬。呼喚奴婢。其樂有何如者。思至此則不禁手舞足蹈。既而又轉念。設不中者。則一片心機。化爲流水。且得彩如水中撈月。可遇而不可求。數萬號中僅一頭獎。安能必得。若中小獎附獎。則亦何濟於事。未膺得獎之榮先。蒙欺兄之罪。則又何以爲人。思至此則汗流浹背。蓋天良發現矣。二牛本非惡者。在鄉時一滿白子弟也。及入城市。乃沾惡習。致使坦白之心胸。與淸明之頭腦。一變而爲污濁。是誰之罪。不良社會之罪也。嗚呼。風俗綺靡。人心澆薄。吾不禁爲少年前途悲也。

一日復一日。河南救濟券開獎之期屆矣。斯時二牛乃如熱鍋螞蟻。坐臥不寧。日必去陳掌櫃數次。探問消息。陳盛曉之曰。君勿亟亟。當地開獎。尙須半日。何況距此數千里之遙。電報之來。必有捷報以餉君也。君可安睡一宵。明早當在明晨。二牛聞言乃悟。一笑而去。是夕反復思量。竟不成寐。天色甫明即起。覺頭目微暈。急出門就小溪洗面。洗畢。近水照之。二目盡腫矣。心中大驚。然已無暇顧及。急收拾菜擔入城。至廣生號。至則陳盛尙未起。同人笑謂之曰。來何早也。得毋爲彩票來耶。二牛急曰。有消息否。同人曰。電報尙未到。君如以午時來。或可見也。二牛曰。午時耶。殊煩瑣人。乃擔菜去。至各店分菜畢。時已十一句鐘矣。乃復返至廣生號。甫入門。陳盛望見二牛。大呼曰。二哥中頭彩矣。可賀可賀。君福誠不淺。當準備與我等喜酒吃也。二牛驚喜曰。果然耶。君從何處得來消息。得毋誤耶。（未完）

洋灰大減價

代理山東國旗牌洋灰（セメント）南北滿及芝罘一手販賣總批發處帝國洋灰（セメント）販賣店
其他各種洋灰（セメント）及建築材料俱全

大連市越後町四六番地上海銀行西鄰
永盛長木廠（長）電話六六三七番

外埠代理處

奉天小西邊門外 保安堡裕民洋灰瓦工廠
奉天城裡四平街 同增福大璺莊
奉天日本火車站 狩野公司 中（長）電話二二八番
鐵嶺城裡東街 美孚洋行 日（長）電話一六九／一七一番
開原驛 美孚洋行 日（長）電話三四三番
四平街驛 大古洋行 日（長）電話三三番
長春城裡北大街 美孚洋行 中日（長）電話三五七／一七番
哈爾濱道外南大街仁義巷內 太古糖局 中 電話三六五番

開始船期告白

招商局圖南快輪准于舊歷三月三十日（即禮拜二日早）由營口開往烟台上海以後常川往來每隔十日一次定期不悞
奉天代理客票處 大西門裡眞正稻香村 小西門裡眞稻香村 仝啓
大西中電話七、四七號 小西中電話九、五二號

連納保險公司啓事

啓者敝公司以前奉天經理係委託鄧日初鄧某另有代理金龍保險公司事該公司與敝公司本無關係茲査鄧某所辦金龍之險單有私用協豐行代理圖章各處騙人之事現經敝公司調査確係是實有此劣跡於敝公司前途名譽關係甚大按協豐行於一千九百二十三年正月一號完全兌與連納公司該行字號雖云取銷日前協豐所辦之事均歸連納担負責任協豐與金龍公司完無關係故速登明俾衆週知以免淆混要要 奉天南市場木行啓

下九台忠盛利糧棧廣告

啓者去歲臘月小號派人赴德惠辦事途中遺失字據二紙一係汪紀堂欠小號吉錢七萬六千二百八十吊將其坐落下九台鐵道北之房屋一所作抵押併粘原買白契一紙一係李鳳亭欠小號吉錢十二萬二千六百五十吊質與坐落小河沿之地十晌無論何人拾得此據概作無效除在德惠縣署備案外特此登報聲明

新文化四月號出版（目錄摘要）

杜少陵的文藝 汪楚翹
構成犯罪責任的原因 趙欣伯
世界鋼鐵的勢力 李明
釋莊的我見 胡淵如
地質變遷之研究 朱鼎臣
死！ 王皎我
惡來善去 朱枕薪
罷工了！ 鷗影

此外名目繁多不及備載每册定價大洋三角全年十二册大洋參元
發行所 大連市外嶺前屯文化台 新文化社
總經理處 大連市浪速町 大中印書館

滿洲里東省鐵路護路軍哈滿司令萬君壽山之功績

近數年來俄亂滋蔓蒙匪騷動滿洲里近毘俄蒙邊防最關重要萬司令駐滿以來整軍經武不遺餘力聲威所播亂匪雖猖獗無敢侵越邊境得以益事貢獻心民瘼對於地方公益熱心倡辦必告成功而後止而用人擇賢尤其所長部下有許參謀長榮亭鄧副官長植芳得兩君贊助之力對於一切事務無不因應咸宜許君品學兼優恬淡持自有道學之風至於參議軍務策畫悉協機宜鄧君素嫻法律而軍事上知識經驗亦所久著砥行礪名廉介自矢有磊落光明之概司令部所屬之梁團長子信爲人誠篤言動不苟久歷戎行戰功屢奏與士卒同甘苦故士卒樂爲之用靖營長紫辛耿營長朗軒王營長興周均皆精明強幹知勇兼備上體萬司令衛國保民之意無不克盡厥職對於所轄兵士訓導教練嚴而有法故在駐滿兵士誰不恪守軍紀愛惜名譽其對待工商及居民不惟無恫嚇騙詐行爲而且舉動悲謹言詞和藹致使人之樂與親近是以地方安謐人心帖服無不極口稱道且近自赤俄奪路之說喧傳殆徧中東路線各處惶懼儼然亂機四伏而滿埠仍得安堵無驚人民有恃無恐若非萬司令從容鎮靜威名遠播何克臻此則滿洲里人民數年來食德飲和皆萬司令之所賜即許君鄧君梁君及各營長各軍官兵士之所賜也代表等身受目覩片刻難置用登報端以資表揚 滿洲里商會代表王釆臣 金文堂 暨全會体商業學工各界 仝啓

臚濱縣知事董君紀五之德政

董君紀五吉林雙城人性沈靜尙儉樸對人和藹無官僚氣息不可以私相干民國十一年九月充任現職下車伊始即以息爭訟裁冗費提倡教育杜絕奔競爲入手敗治以來屈計僅踰半載環顧境內政治淸明人民嬉樂前此官虎吏狼之怨聲一變而爲召父杜母之美頌有因有果此理豈或爽哉有某表兄弟爲錢債鬩毆赴訴縣署者董君當以感誼相勵百般勸戒兩造愧感交集均願不訟其事遂歸私和又有某與署差交相善年終餽送禮物者董君查覺立倡原物璧還謂所屬曰吾人爲國服務自有應得薪俸若剝取人民脂膏以肥身家而遺子孫不惟心所不忍當亦法所難容天網恢恢疏而不漏云云董君言行一致如此之類不勝記載古語云政簡則刑淸又云儉可助廉徵諸董君而益信代表等自受目覩片刻難置用登報端以資表揚 滿洲里商會代表王釆臣金文堂 暨全體商業學工各界 仝啓

恭頌駐開奉天新編騎兵團長程海峰剿匪衛民之德政

溯我安開兩縣頻年以來胡匪猖獗綁票擄掠屠殺不絕惟自奉天新編騎兵團長程海峰暨一營營長唐士友二營營長郭寶山三營營長李孔生駐紮斯土立即搗毀匪巢勦滅匪黨於本年夏歷二月二十二日突有大股胡匪竄我安開毘連地方程團長得此警耗督率營連長奮力追勦直追至二龍昭與匪鏖戰數小時硬將被綁人票奪回十餘名格斃悍匪即此痛剿已足以寒賊胆而靖匪氛由是大股遠颺小股星散足見程公敢戰有聲名不虛傳非程團長英勇絕倫何克臻此查程團長駐防兩縣商民受恩匪淺所屬弁名又秋毫無擾以致口碑載道民等身受保護誠係該軍應盡目覩汗馬之勞謹將德政刊諸報端彙鳴謝悃 安廣縣 戰萬芳 張有昌 李蘭亭 開通縣 孫會海 尹萬淸 劉吉旺 等代表仝啓

恭頌陸軍廿三旅四十七團二營長趙君寶箴暨各連排司務長之德政

吾們鄉有錢的人家近些年因爲胡匪鬧的差不多都搬到城裏去咧惟有吾們莊家人躲不了又捨不起死活就得捱着不曾想由去年夏天有陸軍二十三旅四十七團二營營長姓趙的領着隊到趙家屯以來胡匪立刻就沒了地方也安定咧你說怪不怪再有他們營所用的柴草向來是托警察替他們採買並立時照現價給錢所以吾們鄉有柴草的差不離都願賣給他們因爲比在市上賣錢多再有他們營裡兵除非作工出操而外平時沒有一個軍人在街上閒逛的這必是他們官長管的嚴不然那能這樣護呢更有這趙營長雖說是個武官他的天性非常慈善沒有一處不替莊家人打算的所以連小孩子都說他們好也實在是眞好阿吾們因沾他的恩所以纔登廣告宣傳 北鎭趙家屯農商學警各界仝叩

營業課目

一、經營理化學研究所 應一般之需要
二、經營貧民施療病院 救治疾患
三、買賣藥草及毒草
四、製造並販賣化學工藝品
五、製造並販賣藥品
六、越幾斯工業

奉天鐵西（實業貨棧舊址） 合資會社 東亞化學興業公司 日中 電話八一三／一三六番

恭頌楡樹縣縣長王公德政

楡樹縣知事王敬生君由去歲夏歷六月間來掌楡篆適逢靑嶂蔚起盜匪滋生公乃督飭警團嚴加剿防且以城內兵力有時空虛守備難週更下令創辦商民各團委以愚民識淺狃於便安退其頑梗阻力橫生經公費幾許週折持以毅力始克就緒今春復親蒞各鎭鄉校閱保衛附團以資整頓是以匪黨畏之未敢肆行而地方大局賴以安靖其保境安民之功有足多者至於辦理學務其熱誠尤爲可掬如詳請扁額以榮捐助校舍者手書楹聯以勵學業勤務者試驗男女高小學生而獎以珍重之書籍文品凡學務上之公文一經簽到無不竭力響應急積進行蓋公前曾身任教育造就人材其素志也條若對於司法自莅任以來所裁判之案卷起訴者寥寥無幾則督率張冷兩承審員說究之精詳判決之平允亦可見矣總之公之性行外樸厚而內精明氣和平而行果毅誠所謂良有司也竊查朗昆于公令吉林者迄今七八年之久政績蒸蒸爲諸縣冠久道化成實非虛語倘我公將來任期亦得如于公之久則楡邑父老子弟前途之幸福正無涯矣頌禱之餘希望尤深謹登報端以明忱悃 楡樹縣農商工學各界同啓

出讓電動自來水機

茲有美國製造裝配完全電動自來水機一架水櫃能容水八十三加倫價値金票貳百伍十元願意出售有欲購者可移玉小西邊門外美孚洋行接洽但請先行通信示知日期爲要 中國 日本 電話一〇二九／一一九三號

找房

逕啓者欲在大東關一帶租住房一所房屋整齊院內寬闊與電車道路接近數在十五至廿間者方爲合宜有願出租者請函知大北關橫街北豐隆當胡同門牌二百四十八號交王德昆可也

中外要電

外團抗議禁旅熱區（四日發 北京專電）

政府此次禁止外人旅行熱區一節外交團不承認由於賊匪猖獗實由於奉直再戰說之影響現向外交部提出抗議以資警告此外尚有外交團關于奉直開戰問題向外交部共同勸告之說然其眞否尚未明瞭

閣議協定對俄問題（四日發 東京專電）

本日緊急臨時閣議開會首由內田外相詳細報告後藤子與越飛氏接洽經過旋即協議將有進展之對俄問題就中緊急對俄漁業問題當經決定方針

法不承認德賠償案（三日發 巴黎來電）

法政府以德國此次提出之賠償案條件不甚完備並未明記何等保證事項加以賠償欵額亦不充分現經決定否認

又同日伯林電云法政府現經拒絕德國提案其理由略云德國所提供之三百億金馬克不足補救法國戰爭之損害加以德國所提示之保證事項不足支持法國之安全法國現在要求德國全然降伏法比兩國現正協議對德回答內容惟此間一般觀測以爲德國提案爲基礎之解決辦法難望成立

又同日巴黎電云法政府已將對德回答案送致比國更擬將該案提出英意兩國略云德國要求法國由魯爾撤兵爲開始賠償商議之先決問題一案法國萬難承諾佔領魯爾者係聯合國對于德國履行賠償之担保云云

羅參內和會之悲觀（三日發 紐約來電）

羅參內和會現經停頓前途誠堪悲觀現下聯合國以爲不允許土國側之要求惟有開戰而已土國側現將治外法權問題強硬主張以致會議前途頗爲暗澹此項治外法權問題係爲第一次羅參內和會決裂之原因

德馬克市價呈險象（三日發 倫敦來電）

德國馬克行市現因法國拒絕德之新提案頓呈惡化竟至英貨一磅值十三萬五千馬克

美海軍對英之觀察（三日發 紐約來電）

美海軍界以英海相在議會演說聲明英政府抱有把持在全海洋制海權之理想認爲英國擬復其傳統的海軍政策之前提把持全海洋制海權云者與英代表在華府會議之聲明相違反對于英國擬在新嘉坡建設海軍根據地美海軍界無甚批評惟以爲英國此項行動頗足以知英國在太平洋策戰上之目的大有變化頗堪注目之事實但由現狀觀之英美兩國在太平洋上之政策並無衝突研究本問題者唯日本與濠洲之關係頗足注視日英兩國之態度

宣傳社會主義被捕（三日發 巴黎來電）

僑裝中國人行抵法國之大杉榮氏于五月一日在本地參加宣傳社會主義之運動爲過激之演說以致被捕拘留於警視總監該氏素不攜帶護照即當被令退出

英京和平祭之餘興

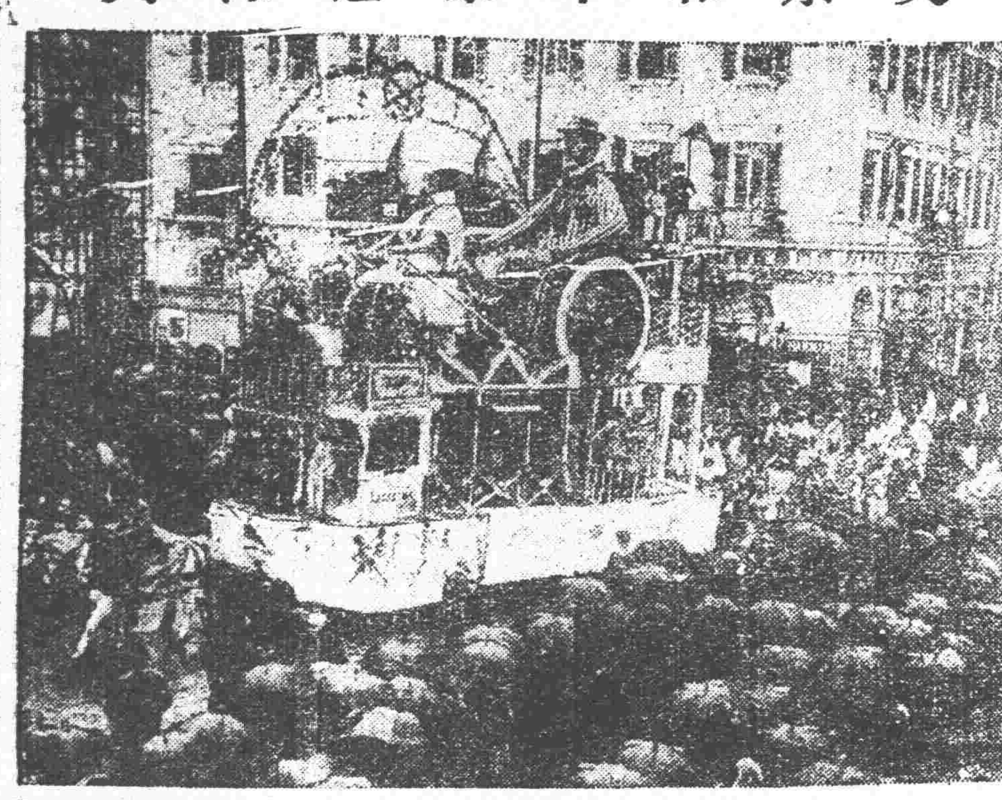

大竹任駐俄特派員（四日發 東京專電）

東方通信社員大竹博吉氏擬即任爲該社特派員駐劄莫斯科已經勞俄政府允許該氏預定十日前後由東京首途取道西伯利前往莫斯科

加賀美事務官被拘（四日發 東京專電）

據四日海參崴來電云滯留本埠中之加賀美內務事務官于四月二十六日被俄官憲搜查其家宅押收書類三日午後被傳訊於保安部當即拘禁至今不放

中央命令

▲大總統令（五月三日）

▲楊葆琛加陸軍中將銜後家駒授爲陸軍少將吳新振授爲陸軍步兵上校此令▲兼陸軍總長張紹曾呈請授關玉祥呂春發孟廣炘吳新治爲陸軍步兵少校並加陸軍步兵中校銜郝廣福周駿周鶴鳴石成玉陳林王鳳海陳世霖徐克明王則鏡周錫麟王瑞祥韋得功牛榮第魏登鰲郭明堂李青倫崔福亮劉敬一李坤一卞興勝尹承勳王杜林劉殿元仝王順李元善陳法蓮侯鳳閣孔憲德單志友劉金王爲陸軍步兵少校李長春朱照慶郭瀚武武祥兆爲陸軍騎兵少校弭九州劉長勝魏子良荊長渠曹樹村王鴻興李學思白順亭爲陸軍礮兵少校郭勳修爲陸軍輜重兵少校于文清爲陸軍輜重兵少校吳阜英加陸軍步兵少校銜耿俊海加陸軍輜重兵少校銜吳勳生劉昌武宋文煥爲陸軍二等軍需正姚金章夏之時爲陸軍二等軍醫正張進忠爲陸軍三等軍醫正施加陸軍二等軍醫正銜陳桂馨王文彬周乃淩顧容端趙亞棠王銘鑑諸恩培金寶善爲陸軍三等軍需正鈞學棟黃少甫陳修齊爲陸軍三等軍醫正左文炳爲陸軍三等司藥正均照准此令▲兼陸軍總長張紹曾呈請任命王國璋爲陸軍第一師步兵第一團第二營營長應照准此令▲蒙藏院總裁貢桑諾爾布呈准綏遠都統咨請以殷德智陞補土默特右翼參領應照准此令▲洪兆麟葉舉均給予一等文虎章尹驥謝文炳鍾景棠吳熊界李雲復羅紹雄陳修爵鄧本殷陳炯光均給予二等文虎章此令▲趙繼賢孫鳳藻均給予二等大綬寶光嘉禾章此令▲金章張蔭村馮裕芳鄧伯偉丘哲均給予二等嘉禾章此令▲于焌年包光鏞閻作霖張毓書容賢江學韓均給予二等文虎章此令▲關雅谷給予三等嘉禾章此令▲李振麟晉給三等嘉禾章黃殿展給予四等嘉禾章此令▲陳濬沂晉給三等文虎章阮貞豫徐金標晉給四等文虎章此令▲國會議決商標法本大總統依約法第三十條公布之此令

關外重要記事

○直奉議和之續訊

李將軍由保來電……兩代表定期相會

斡旋直奉和議之李際春將軍。由奉返京後。赴府院方面。報告一切。旋即由京赴保。聞李氏昨日自保致電張總司令。略謂曹使酷愛和平。亦甚願直奉和議。早告成功。直隸方面已決定推王承斌省長爲全權代表。訂于月之十日。赴山海關。以便直奉開始正式議和。據聞奉方代表已推定孫烈臣督軍。亦訂於是日赴山海關。聞第一步。雙方所協商之條件。即爲撤兵問題。俟撤兵後。双方表示誠意。再續議各項細則。若果互相諒解。諸端不難表決。該會議除雙方總代表外。作調人之諸要人。均須到場贊守。以保證永遠和平云。

軍費。若軍費籌有着落。此項命令。必正式發表云。

○旅俄華僑已處絕境

同國者禁止出境
經商者不得營業

俄人虐待華僑情事。紛載各報。茲據哈爾濱通信。日前在俄境廟兒街之華商會長汪某來哈。述及俄官府重徵商稅一節。使華商無生存之餘地。貨物每值壹元者。竟徵稅十分之四五。或七八。無論何國。亦無此繁苛。現在各華商。皆相率罷業。惟因動產及不動產之關係。均不能歸國。

又訊凡旅俄華僑。因生計斷絕。擬返國者。行至雙城子（中東路四站）地方。均被扣留。先時若予以十元或十五元之運動費。可補給護照准其出境。現下赤黨調動。將謀不軌。恐華僑洩漏軍情。竟一律禁止出境。華僑被幽囚而死者。不可勝計。近日幸有逃出之郭某等數人到哈。已據情向當局請願。不待中俄會議。應即先行提出。向俄代表嚴重抗議者。

○醞釀中 三邊防督辦

直奉議和。漸望告成。將來恢復奉張官職。奉天取消自治。皆屬必然之事。現據京訊。政府最近計劃。以俄蒙擾亂。邊防吃緊。將發表邊防督辦。以資鎭撫邊疆。（一）西北邊防督辦。任馮玉祥。（二）熱察綏邊防督辦。任王懷慶。（三）東三省邊防督辦。任張作霖。邊防軍各定爲三師。其師長皆由中央任命之。餉械亦由中央撥發。該邊防軍不另招募。暫由各省陸軍改編。聞李際春將軍。將來亦可佔得邊防軍一師長位置。現在最困難之問題。即爲

時事要聞

粵戰叢訊

▲北江戰況 香港電云。據報載敵軍仍踞銀盞坳以下高山。聯軍均至新街軍用左右佈防。現將銀盞坳圍困。至今雙方各守防線。未有戰事。軍政部訊（二十七日）戰報。俭（二十五日）克清遠。沈榮光呂定祥狼狽而遁。我軍渡河追擊。獲砲一檢數百。敵團長陳苓內應反正。現已編師。共得槍八百餘。敵向琶江退。我追至心田。敵作背水陣抵抗。沈又派李根雲旅增援心田。準定反攻程潛。旅俭（二十六）下午四時抵清遠。（二十八日）由心田反攻清遠。被程潛擊退。

▲東江戰況 楊坤如在惠州舉事。姚雨平不能制止。向孫辭惠州警備司令職。孫飭第七軍長劉玉山率全部。開赴東江以備不虞。俭（二十八）所駐廣利等處之陳天太部。盡開拔來省。轉車赴石龍。其在北江前敵及白雲山等部。亦陸續赴東江。劉震寰亦分撥所部二三千人回石龍。聞由大沙至石灘。爲劉玉山防地。在石灘設司令部。劉震寰在石龍設司令部。又電云。孫准姚雨平辭職。委楊坤如暫代。姚由省電惠州楊坤如熊略。中有昔賢見機而作。知難而退。用是決然辭去等語。又電惠州吳參謀。言已向孫文辭職。退歸港寓等語。李耀漢楊坤如熊略各部集中平湖練滄雄將至東莞。孫飭許崇智攻惠州。省港通車雖停。而由省至石龍仍如常開行。惟二十九日晚由省赴石龍之車。亦停開。商店多已停業云。

▲廣州方面 孫文令財部召鹽運署市廳。凡政府所欠各借停支兩月。將欵解交大本營。公安局令各區嚴防陳炯明黨入廣州。圖謀不軌。寶璧安北等四艦。俭（二十八日）由汕抵省。運到許部砲隊機槍隊二營。子彈數十萬。砲彈數千。

新潮

評結婚式（廚川白村著）

世人對於什麼『婚儀』之外的形式看作一生一代之大事這全然是因爲輕視戀愛的緣故

兩性間的結合只要有人格的戀愛結婚之儀禮形式決乎不成問題反過來說縱然形式怎樣完備如果沒有人格有人格的戀愛所謂結果也不過是可恥之姦通罷了

試一想那富豪們一夕擲萬金爲他子女舉行極壯大的結婚式之心理和來歷未必就可以說是野蠻時代掠奪結婚——詳見後——之遺風但是在極極壯大之結婚式場裏最重要的兩個當事者之間如果沒有人格的精神結合——戀愛那豈不是同失了中心生命的腐卵一樣的虛僞形式麼？單就處這虛僞形式場中之新娘方面說爲家名爲財產爲環境人之無理解在非意中人之下——合卺之夜斷送可貴之貞操自今而後成了『活屍』要過可悲的日子這種結婚儀式簡直等於葬式當夜參與這種結婚儀式之宴之客左腕上都應該纏上表章罷？

無自覺的女性看着自己的盛裝對着燦爛的燭光以爲榮耀之極不知她的生涯就從這裏出賣了活人變成死囚了看她夢寐之間被人奪去處女之純潔從自由正義人道上說想眞不得不洒一掬同情之淚這樣美麗之奴隸之出『閣』比較昭君往胡地及把親生女賣給娼寮是更其悲慘更其可憐因爲她對於本身不幸全不注意的緣故

再想想那些用舍姑娘們看見爲虛榮之夢所惑穿着娼妓似的服裝笑嘻嘻地進『華美的牢獄』之女子而艷羨不置的情形可以說她們的心理也如同把身子沈到苦海是一樣的可悲啊

結婚之議式並非不必要只是形式裏面當有味道不要弄成腐卵就是了外形與內容一致才算完善哩外形與內容對於我們的生活藝術都不可有寸分之空隙如果有了空隙虛僞和罪惡就從那種發生這種形式就成欺人欺己之假面具了

只要有熱烈的戀愛無論結婚儀式如何簡單如何貧弱也算是漂亮的結婚不能說是野合筵席之上雖然僅有幾杯幾碟要是戀愛結婚就比較那連日夜開熱鬧之盛宴可貴的多而且是極可慶賀的事情

資產家們不論怎樣辦都很自由可是那困於家計之無產者也把結婚的生命之戀愛置之度外單只注重儀式而且苦心打算給子女備裝奩辦婚禮這眞是不忍看的悲劇滑稽劇（未完）

到期軍警餉之對付法

鹽餘尚不及調用
七銀行攤墊之實數

約期過付之軍警餉項。昨日爲第一批到期之時。五日亦即在日前。共應發放九十萬元。內軍警餉得七十萬。馮軍得二十萬。但鹽餘雖經放出。而以爲時太促。勢難調到。最早亦須下星期一二。方能到京撥用。故仍不得不有賴銀行之墊欵。除中交鹽金四家經手鹽餘之銀行外。並商之於大陸勸業懋業等三家銀行。求其先行墊墊。俟鹽餘到手。扣還。至七家銀行攤墊之數。特於今早議決。公同認墊。計中交兩行各担任二十四萬元。鹽業金城各墊二十萬五千元。大陸墊十萬元。懋業墊三萬元。勸業墊四萬元。共計九十萬元。業由中交兩行將二日到期之財部支令照付。惟事前大陸銀行。頗不願代墊。幾竟交涉。始允暫墊十萬元。又交行雖允任二十四萬元。實僅墊出十九萬元。故總數共付出八十五萬。照全額尚不足五萬元云。

改選總統之議員提案

▲現任大總統任期不成問題 ▲宜速組織大總統選舉會

總統任期問題。久爲國會一部分議員所注意。聞參議院議員張端以任期長短。不成問題。主張咨同衆議院。迅速共同組織大總統選舉會。選舉大副總統。以救國家。已提出議案。是以極有價值之提案也。茲誌原文如下。

查大總統選舉法第二條。大總統由國會議員。組織總統選舉會選舉之。現在法統恢復。將近一年。時局狀況。愈趨糾紛。統一時期。毫無希望。外債愈積而愈重。軍費愈增而愈多。司法罷工。軍警索餉。使館有絕糧之虞。部員有枵腹之嘆。搜括之窮。及於鼠雀。抵押之窮。及於衙所。外省坐視而不援。強師勒兵而催欠。收入被截。支出無節。日日鬧窮。遑言制憲。憂大厦之將傾。嗟噬臍之難免。揆厥原因。均由政府式微。無力統馭。解欵均被截留。收入亦爲悉索。軍人恣肆。爲所欲爲。此外機關。悉爲向隅。借債爲國會不許。墊欵起軍閥之交訌。無欵不能維持。有款亦難分配。中央至此。實水盡山窮之時。同人於此。亦當爲改絃更張之計。夫專制政府。權操君主。共和國家。責在國會。行政首長。由國會選舉。負責閣員。經國會同意。國會果能運用得其方。政府自能舉措得其當。豈獨昧此淺近之理。祗以利令智昏。祗圖私利。不假公益。祗顧肩睫。不見高遠。任中樞之破產。而不爲一援。瘏口曉音。充耳無聞。我豈居國家最高之機關。有改造政府之職權。優游坐視。豈能無罪。現在大總統恬淡自守。謙德爲懷。辭職之書。早達兩院。任期長短。毫無問題。國會於選大總統後。即於大會中議決。准其辭職。即已解決。杞人之憂天墜。嫠婦之憫周隕。時急勢迫。不能緘默。謹陳意見。請大再四思維。國家至此。非擇一強有力行政首長。使之操持時局不爲功。其強有力之程度。以能控制最多省分者爲適當。蓋中樞險象。在於破產。中樞破產。各省崩潰。此理甚明。不待贅言。各省固多明達之人。會即日公決。咨衆議院。請其可決。刻日開會。共籌辦法。是否有當。請大會公決。

使團維持治安之計劃

▲各公使議決六項辦法

據使館界消息。公使團近因我國政潮起伏。西南各省兵戈擾攘。東北匪氛不靖。爰于二日開會議。討論維持駐華外僑之安寧事項。議定辦法如下。（一）由在華各國軍艦。聯合組成三個艦隊。以第一艦隊。任遼東直魯沿海之警戒。第二艦隊。任長江一帶之警戒。第三艦隊任浙粵閩三省之警戒。分段游弋。以保護外僑。（二）凡西南各省及長江一帶。並奉吉黑三省各大商埠地方。由各國領事團徵集精壯外僑。組織商團。以資防衛。（三）訓令東北方面之領事團。向某軍閥爲最重之勸告。不得再有戰事。並訓令駐粵領事團。向孫沈兩方爲切實之調停。擬速消弭戰禍。使中外商民。勿受其害。（四）爲防止中國內部發生誤會起見。決即按照辛丑和約。禁止京奉路運兵。（五）禁止私售軍火。以免延長西南戰事。擬即責成京滬粵牛（牛莊）四處領事團。嚴密稽查。並通飭各領事。約束僑商。不得私售軍火與中國任何軍閥。（六）上海方面。因滬艦獨立。深恐影響外僑治安。擬向中國政府勸告。對于海軍獨立。從速解決。並決于滬艦問題未結束以前。爲維持上海治安。由各國軍艦義勇隊領事團負責警備云。

鄂江軍艦巡弋之新支配

漢口通信云。鄂江區域綿延二千餘里。水面之鎭攝。以軍艦爲依靠。茲第二艦隊司令。對於鄂江原定四大段防區。已改爲八大防區。頃按新劃之八大防區。各派軍艦負責遊弋。按最近派定巡弋各艦之名目。探誌於下。（一）第一段派江犀江鯤兩艦。（一）第二段拱辰楚觀兩艦。（一）第三段派利通一艦。（一）第四段派楚同江貞兩艦。（一）第五段派楚太楚謙兩艦。（一）第六段派湖鶚一艦。（一）第七段派湖鵬一艦。（一）第八段派辰字列字兩艦。

戎馬倥傯之贛南局勢

蔡成勳運兵籌餉忙
贛南商號停止運貨

贛省南接粵境。粵亂發生。蔡成勳爲維持直派勢力。鞏固本身地盤計。均不容不勵兵秣馬。以爲沈鴻英之後援。有贛南議員某新由原籍來京。據稱駐贛南周蔭人十二師軍隊。開赴福建後。所有贛南大庾各縣防務。僅憑鎭守使方本仁完全負責。至蔡虎臣部下。綏遠軍與近畿軍。雖有張旅長統屬全旅。散駐良口萬安（贛州以下吉安以上）一帶扼要駐紮。然贛南與粵連界之信豐虔南。定南。龍南各縣。均須處處佈防。現方鎭守使。因沈鴻英在粵失敗。已於本月十七日乘蔡督電令。領第二旅軍隊。越大庾。直赴粵西韶關。爲沈軍後援。故近日贛南防務。異常空虛。聞蔡督理前已電召河南第一師常德勝。迅速率師由贛東轉道贛南。以備調用。此外尚有山東河南新募之兵士七千餘名。近亦指令南昌軍官。赴緊教練編制。以便開發。自贛南至南昌。沿途船隻。非運輸軍隊。即滿載軍糧。足見贛當軸對於粵亂之特別關切也。贛州以上各商號。分發南昌九江。漢口上海各埠辦貨之裝客。完均經主號電召回籍。停止採辦。靜候大局之解決云。

中俄會議又擱淺矣

政府日下對末來之中俄會議。殊抱悲觀。政府前此因信俄國方面亦希望中俄會議之再開 故極力籌備。唯恐不及。前外長黃郛所以拉出王正廷。予以籌備會議之全權。即爲此。然中國方面籌備雖不遺餘力。而俄國方面。則並無誠意。越飛氏前屢揚言即來北京今則業已証明其爲完全虛僞。其所以揚言即來北京者。不過予日本以刺戟。藉以堅其挽留之心而已。故在目下而談中俄會議之再開。實有時機尚早之感覺。當局之意。以爲須與王正廷及外交委員會中人會商後。方能得可作研究之具體資料。現王雖尚未抵京。而外交委員會委員龍德柏等則擬於日內向當局建議。請致府對中俄會議暫持冷靜之備態度先儘中國方面所能議步之範圍。切實加以研究。製成一具體案。用之將來。然後再靜俟俄國方面之消息。如俄國有誠意與決心。則即與之開議。否則率性暫將本問題擱起。以免俄人之全時操縱中日兩國云。綜以上消息而觀。則中俄會議又將擱淺矣。

康南海赴洛之原因

力斥代議制

開封通信云。前洛吳壽辰。各省代表紛紛到洛祝壽。早載各報。而康南海不遠千里而前往。尤爲各界所注意。惟康南海到洛以後。遜帝之代表福啓。亦同時之洛。一般腦經過敏者。皆謂康之來汴。實爲清遜帝摘揚起見。並有代遜帝運動之謠。因之空谷生風。頗爲時人所推測。嗣經記者切實調查。始知康到洛後即下榻於洛吳之秘密室內。不但外客不曾接見。即遜帝所派之代表福啓。亦僅同席一次。並未接洽。以此揣之。康之抵洛。確有別項之建議。非爲清帝而來。茲與督署副官長探詢。此次康氏到洛以後。對於時局極抱悲觀。次日與洛吳密談之時。且有涕淚具下之勢。聞康之意見。極力陳明中國代議制之不合民情。詆省憲之足以兆分裂。惟洛吳以康言之甚摯。囑其草一意見。俾可研究。適康南海有到汴梁遊玩龍亭之意。即與張督同來。到汴數日。未曾接見外客。前日已由督署移至省署。小作勾留。並聞三五日亦即由汴赴津云。

許世英電促馬聯甲續減舊軍

皖省新軍。已悉數裁撤。許世英以裁新而不減舊。殊失事理之平。特致電馬聯甲。請其貫徹裁新減舊之主張。以彰公道。茲錄其原電如下。（銜略）讀馬督理。呂省長。殷鎭守使。通電。欣悉待裁之新軍十二營。業已一律遣散歸田。我大總統魚電之主張。於焉貫澈。我樞府修文之政策。幸獲實行。我督理省長鎭守使之公忠體國。嘉惠江淮。凡屬皖民。同聲感頌。唯皖省公家財力與國民經濟。皆屬異常枯竭。馬督理官皖最久。洞悉已深。迭次宣言。皆以裁新減舊爲救皖良圖。並有略加撙節舊餉。每歲可減八十萬元之表示。今者裁新之事已終。減舊之謀宜始。伏望我大總統理總長。堅決主持於上。我父老昆季始終贊助於下。俾我督理。得償素願。俾我省長得減焦勞。庶幾一簣無虧。而萬民有賴。臨電神馳。不勝企禱。許世英謹叩。

杜錫珪籠絡海軍之皓電

楊司令。廿司令。各艦長。各艇長。同鑒。四月十八日。上海報載林建章。周兆瑞等致北京稽核所轉電一通。我艦隊同人當多閱及。竊以林周諸君。適當國政不綱之頃。受外方熒惑。遂有獨立之宣言。我等同袍誰深爲惋惜。然猶謂政局稍寧。終歸一轍。不至有根本動搖之虞。乃此舉不知爲何人愚弄。竟出自殺之謀。蓋意在破壞新近剷撥鹽餘直交海軍公署之定案。使我海軍兵士恐慌。然後施展其種種卑劣手段。將數十年經營締造之海軍。破裂無遺。置於萬劫不復之地。其居心狠毒。尙可問耶。彼所稱衛國衛鄉。欺己欺人。直巳肺肝畢露矣。就使其策得售。寧爲獨立諸艦之利。亦不思之甚矣。此次合內外之力。議決此案。政府實怵於大局阽危。不得不爾。亦非輕易所可動搖。且彼稱隨處可截留鹽欵云云。尤不值一哂。試問數艦之能力幾何。我軍豈不能擔任保障之責。除電中央勿受虛聲恫嚇外。警告我軍。對於彼輩顚倒行爲。能無痛心疾首。衆志成城。狂瀾斯挽。願我同袍共勉之。署皓印。

劉恩源之避債與濫印印花

劉恩源自濫印印花。撥發流通券。兩事失敗以來。即致力於各種小借欵。奈銀行公會聲明於舊債未整理之前。絕對不承募新債。至末入銀行公會之小銀行。則以無確實抵押品。亦不肯貿然承受。劉處此山窮水盡之境。不得已就商於匯豐銀行。始則要求一千二百萬圓之墊欵。繼則增爲一千八百萬元。最近則有三千萬元之磋商。惟此項墊款在劉恩源自以爲頗有把握。其實結不必落一個（空）字。日來劉漸知形勢不佳而索債者又踵門而至。乃稱病閉門。絕不到部。每日公事均由秘書鄭海半打包。送其住處閱看。而其所在之地方。則又絕對秘密。不許漏洩。據所得得確實消息。劉非在滙豐銀行。即在東堂子胡同。連日財部不獨劉未到。即張競仁洪鑄王毓霖亦概不敢來。故索債者雖在部中拍案怒號。亦終不能得一負責者說話。其窮窘可知矣。乃二日下午三時左右。劉恩源到部。在辦公室略爲檢閱公事。與二三部員接談後。又復驅車而去。劉所欲提用之緩付德欵及利息。至今尙未到手。關餘一百萬兩。亦被稅務司拒絕。乃又想到印花身上來。日前已發出者。則有司法部八十萬元。國務院三十萬元。而援例而來者尙有曹錕之五十萬元。孫傳芳之三百萬元。參謀部之三十萬元。計自劉恩源到任以來。不及四閱月。而發出印花之數。已有六百萬元之巨。（皆係額外濫發）聞日前劉見外間索領者太多。故又命印花稅處星夜趕印六百萬元。以應急需。但聞該處以現時印花市價。已日見低落。若一時又驟加如許巨數。則勢必更跌。實與稅入有碍。殊非得策。却之。但劉若再迫其增印。該處恐亦惟有遵命而已。故茲事非各界出來阻止 則印花票必 變成數年前之中交票矣。

天氣 大連 營口 長春 奉天 南或西風 曇後晴

化粧次序

双美人牌香皂　双美人牌洗臉粉　双美人牌雪花膏　双美人牌花粉　圓刷子　水刷子　揩手巾　双美人牌頰胭脂　双美人牌刷花粉　美人

双美人牌花粉

民國婦人的一大進步!!

就是常見鏡奩上必有双美人牌花粉！這双美人牌花粉是以優良化粧品之製造世界上馳名的中山太陽堂招着東西兩洋的化學者研究又研究而完成了的最新式科學的優良品了。故此物美遠勝比別的花粉。不但絕無害人体的鉛料而且化粧容易的很。令容顏艷麗皮膚嬌嫩香氣馥郁嫵媚動人。所以寰球文明婦人都愛用的緣故了！

一用這双美人牌花粉傯臉上再添美的了！

兄妹

哥々妹々他倆蹓躂着回家半道兒上想起來要買調味料就買個味之素罐頭送給母親咯

調味精粉

味の素

（味之素）

●這味之素近新各菜館和家庭都多使用那功效誰不知道很大的若有還沒使過的人家請聽一聽這倆人說的話吧

倆人說

這味之素凡是蒸煮燉燒炸煎炒熬甚麼的菜湯都可以應用而且減省得手工和費錢實在是利便的很了

▲各處雜貨舖海味行暨閣均有發售就近購取爲盼

6—54

哈郎淋濁丸

五淋白濁一瓶去根

凡淋症者不獨自已受異常痛苦、其毒感染妻妾、以貽禍子孫、實由男子不愼之咎、可不戒乎。世人欲根治五淋白濁一切惡症、以享受家庭之樂事、則宜速服**哈郎淋濁丸**此藥係德國哈郎博士之秘方環球無二之奇劑、其殺菌力異常猛烈、一入腹中、則因化學作用以殲滅毒菌、其効百發百中眞如神、凡急性淋症之尿溺澁滯、濃汁漏泄疼痛難忍者、固無俟論、即雖慢性頑症之久經歲月者、大抵服用大瓶一箇則可全治更欲其速治者除服用該藥外宜用**哈郎洗淋水**洗滌尿道、以此兩藥、內外調治則雖極難之症大約三日巳覺輕快、一星期則可全治世之患淋症者、盍速用此良藥以免其痛苦世上患淋諸君請試服以知本藥房言之不謬

藥價　大瓶兩元　中瓶一元二角　小瓶大洋六角

大連浪速町 實業會社　營口西大廟 義興成　鐵嶺鼓樓西 平記　天津烐街 東亞　北京前門外 信昌　鄭州大街 中法　南昌洗馬池 五州
大連浪速町 誠昌堂　營口永世街 興亞　長春北門外 中西　天津鍋店街 葆記　北京大柵欄 老德記　漢口湖北街 恩明堂　蕪湖長街 華英
大連市奧町 華西藥房　遼陽什字街 天錘成　長春北門裡 興亞　天津北馬路 回春　北京前門外 中英　漢口黃坡街 華法　上海五馬路 中東
大連監部通 華泰藥房　奉天四平街 大德生　哈爾濱傳家甸 長壽堂　天津旭街 回春　濟南芙蓉巷 普太和　武昌芝蔴嶺 可大　上海五馬路 華英
大連西崗子 德記藥棧　奉天小西關 誠昌堂　齊々哈爾 富山堂　天津旭街 丸二　青島山東町 誠昌堂　九江長街 中外　上海福建路 貞豐號
營口二道街 中西藥房　奉天小西關 廣濟堂　吉林糧米行 五洲　北京東單樓 東亞　開封馬道街 中英　南昌洗馬池 中華　信陽木牌坊 中西
營口市口 五洲藥房　奉天鐘樓南 中西　開原新市 茂　北京大柵欄 華英　開封北土街 中法　南昌佳山廟 中西　保定府西街 中英

各埠大藥房均有代售就近試服爲幸

發售本舖　順和公司製藥廠謹製

圖書館 行政機關 學校 家庭 必備之

二大要籍

四部備要

經史子集之精華

全書四百冊、上等毛邊紙倣宋版精印　定價一百六十元　預約八十元　分四期出版　已出二期　購者即可取書

二十四史

史學之總滙

全書二百冊　四開大本　連史紙本預約價九十元　有光紙本預約價五十六元　陽曆六月底截止　十月起分二期出版

中華書局發行

二書樣本函索即寄

（癸65）

中華書局

新小學教科書

教育部審定批

▲新小學教科書 國語讀本 初級第一冊

【審定批】呈暨新小學教科書國語讀本初級第一冊均悉當將原書交與國語統一籌備會審查茲據復稱現據審查事公同查得這書教材活潑適應兒童身心發育的順序而且尚有文學的趣味全冊分量比向來各書大的約增加一倍可見極注意於反復練習所以生字的增加並不多致使兒童學習材料豐富而不見國語教感困難可算現行各種教科書中善本等語據此應即准予審定作爲初級小學用書

▲新小學教科書 算術 初級第一冊 課本及教授書

【審定批】據呈及新學制算術課本初級第一冊暨同教授書各一冊均悉該書編輯尚屬適用教授書亦明淺准予審定作爲小學初級算術教科書暨教授用書

▲新小學教科書 算術課本 高級第一冊

【審定批】據呈及新小學教科書算術課本第一冊閱悉該書簡潔明淺大致可用准予審定作爲高級小學用算術教科書

▲新小學教科書 地理課本 高級一二冊

【審定批】呈及新學制適用新小學教科書地理課本第一二冊閱悉查該書取材提要鈎玄插圖明晰應准審定作爲新學制高等小學地理教科用書

▲新小學教科書 理科課本 高級第一冊

【審定批】呈及新小學理科課本第一冊均悉查該書取材簡當說理明晰應予審定作爲高小學校教科

▲新小學教科書 英語讀本 高級第一冊

【審定批】據呈暨新小學英語讀本第一冊均悉查該書係遵新學制編輯選取材料尚屬合適應准審定作爲小學教科用書

【其餘各科尚未批出】

初級用		
國語讀本	已出四冊	每冊一角
國語讀本教授書	已出二冊	每冊三角
公民課本	已出四冊	每冊六分
公民課本教授書	第一冊	每冊一角
算術課本	已出五冊	每冊一角
算術課本教授書	已出二冊	每冊二角

高級用		
國語讀本	已出二冊	每冊一角二分
公民課本	已出二冊	每冊六分
算術課本	已出二冊	每冊一角
算術課本教授書	第一冊	每冊三角
歷史課本	已出三冊	每冊八分
地理課本	已出三冊	每冊八分
理科課本	已出二冊	每冊八分

一律特售七折　外埠酌加郵匯費（癸67）

奉□線

天津　化京到　滿州子　錦州　山海關　奉天　新民　溝幫子　錦州　山海關　鄭家屯　四平街到　吉林　長春到　哈爾濱　長春　往南車　昂昂溪　滿洲里　哈爾濱開

課目

鋼道材料　五金雜貨　油類木料　焦炭硫礦黑鉛　銅鐵水管　道木洋火綿花洋絲洋布　水火保險

總行日本東京市京橋區銀座三〇七
分行北京、天津、上海、九江、香港、營口、西士呢、大連、本溪湖、及日本各地、安東、倫敦、紐育、漢
奉天出張所　奉天十間房（電話五六五番）

東三省新聞

▲奉　天▼

○關使電陳對直意見

張總司令以奉直議和事關東省全局際此和議行將重開故於日前通電奉吉黑三省文武官吏徵求意見茲聞洮遼鎮守使闞子珍業有覆電到奉大要謂此次直曹洛吳雖派員前來求和但洛吳居心叵測誠恐其不能忘情於關外萬望審慎應付以免僨事並聞其原電甚長內容多半係屬詳述洛吳歷來對於各方之詭譎毒辣事實云（獅）

○高山子兵匪激戰訊

東三省保安總司令張雨帥之四夫人赴高山子省親被匪綁去業見昨報茲據軍界消息該處現已由二十七師軍隊及衛隊騎兵旅蕭團長及張學成營長之軍隊四面包圍初恐倉卒進攻匪急扯票曾一面遣人晤匪開導匪等明知大禍已闖竟敢拒絕其請日下軍警已合力進勦匪等仍敢協力抵拒双方正在激戰中勦自奉直消息吃緊以來兵士紛調胡匪乘機肆擾警甲抵禦莫能小民苦匪久矣張大帥深居省垣安知閭閻疾苦今乃偏有不怕生死之帮匪竟敢毀援帥座之梓里而略彰其夫人匪勢之猖獗可謂甚矣保境安民之張將軍今後應有以治之乎

○馮都護整頓陵規

三陵都護馮閣忱以福昭二陵遊人漸盛倘不妥定規章難保無攀花折柳損壞陵物情事令特令知兩陵衛兵隊長遍釘木牌示禁（一）禁止折花損樹（二）正門甬路不准通車馬（三）遊人入陵參觀必到休息室簽名接洽（四）不准酗酒爭鬪致礙公安

○朱子樵王景春聯袂來奉

張總司令爲徵詢直方所要求之中東路權交還中央意見及詳詢俄黨在北滿之最近行動曾於日前電令哈爾濱特區長官朱子樵暨中東路督辦王景春來奉茲聞朱長官業於昨（四）日偕同王督辦聯袂來奉云（獅）

又訊云中東路督辦王景春同護路軍總司令朱慶瀾一行十名於三日早來奉聞係與張總司令接洽重要事項緣現在赤軍在東路之勢力日益擴大且頗傳赤軍當於五月十五日佔領東路加以現駐北滿及西北利亞之華商迭被俄黨虐待急不容緩故擬與張氏密議對付辦法云

○王儒堂滯奉原因

近日來直奉議和之空氣漸見濃厚王儒堂督辦遲遲不行正爲斡旋直奉議和事宜探聞王氏與張總司令晤談數次甚爲欵洽是以暫行滯奉云（心）

○令拒俄難民入境

省公署日前聞居住滬上之俄國難民七千餘名行將發給川資北遣回國誠恐是項難民一入奉境逗遛不去以致發生意外事端特行電令營口安東檢關等處各當道如有是項難民前來應即拒絕入境不得視同具文（獅）

○警甲改編之近訊

警察保甲改編爲游擊保安兩隊已誌本報茲訪聞實行此制度者爲洮昌道區其東邊遼瀋兩道區域則設置剿匪專員至該道尹之已經遵照改編者爲昌圖梨樹懷德遼源四縣昌圖二隊統領已委陳祖年成文峯充任營數未詳梨樹須編步馬游擊隊各一營委任何所長爲統領懷德縣編成游擊隊二營保安隊三營統領未詳遼源縣現編保安一營委任梁作周爲統領云（遼）

榮膺民社　21

署彰武縣知事　孫作新

孫象乾字作新年三十五歲興京縣人民國二年考入奉天公立法政專門學校法律本科肄業六年轉入國立北京法政專門學校法律本科七年六月畢業任北京民國大學專門部教員八年任京師憲兵司令部副書記官旋考取中央高等文官分發內務部學習十年考取司法官十一年一月學習期滿改爲內務部薦任職候補十月考取奉天高等文官第二名派在省長公署實習十二月奉省長任命署理彰武縣知事

○黑山縣剿匪告捷

省公署接黑山縣知事來電報告日前（三十）有匪首左鳳閣率領黨羽十四名在轄境太平庄盤踞經警察所長楊篤忱區長張榮五率領隊長宮相臣巡官賀榮廷率長警四十餘名協同駐白土廠門之陸軍前往剿擊計斃匪九名生擒五名搜獲大小槍十一枝特此電告云云（獅）

○通遼縣知事被撤

通遼縣知事富明哲有不職情事被該縣士紳來省呈控經當道派員查明即於四日牌示謂其操守難信政務廢弛著即撤任聽候查辦遺缺查有候補縣知事富維驥堪以充任當即委署前往云（五）

○頒給火災救恤金

據聞臨江縣於上月間慘遭回祿之災時因風勢助威蔓延甚廣受害之商民甚衆經該縣知事電報到省王代長頗爲憫惻即由省公署頒給救恤金三千元着該縣知事詳查受害者之輕重分別發給藉濟急需云（獅）

○將派員試新飛機

航空處處長喬漢章前在哈埠組織工廠製造飛機即每機需洋萬元共計製造兩架先行試演如有成效再行接續製造日下飛機業經製成電請喬處長派員試演聞該處長擬定委任趙主任帶駕駛員二名赴哈試演不日即可起程云（十）

○申禁私賣不動產

王代長查人民與外人私自買賣不動產向在禁例近來迭次發生是項情事特於二日申令禁止如自後人民與外人買賣房屋及土地等如有違背法定手續者一律以盜賣國土論罪決不寬貸云（獅）

○區村經費改籌法

區村制當用經費前經省長指定以田房手數料之全數公產收入習慣攤款及地方警甲學等餘欵各項撥充不足方准按照地畝或產斗崗酌量分派乃近來各縣多呈請謂對于公產收入及警學餘款等項不能提注均擬按地攤派經王帳源省長審查如採用攤派方法累民殊甚決定以各縣畝雜車牌等捐款向提百分之十發商生息者劃撥補助其無此項提款者准予就地籌補於四日通令各縣知事遵照辦理云（遼）

○仁義軍敗竄

當局現接到東邊鎮守使湯玉麟來電報告此次匪首仁義軍率領胡匪二百餘名盤踞臨江沙後所地方當派馬步軍隊往剿業將該股匪擊散現已敗竄出境地方安堵云（京）

○報獲鮮人不逞團

省公署昨（四日）接桓仁縣知事來電報稱警察四區區官張寶貴上月間偵悉境內大恩堡溝裡匿有鮮人光復團十餘名帶械前往取締彼等聞槍拒捕攻擊一時許彼等勢力不支當場捉獲崔學禹金澤周朴允玉趙熙松四名餘皆逃逸計獲五封子手槍二支子彈七粒木戳數方宣言書佈告信件等甚夥特此電告請即指示應否送省或引渡以便祇遵云云（獅）

○駐美調查員易委

教育廳前曾委派姬振鐸赴美調查現屆二年期滿應行另派委員接充遂由謝廳長將姬調查員調回另委省視學王卓然接充定於七月起程云（進）

○撤換硝磺局長

硝磺局傅局長現因鐵嶺縣硝磺局長高殿齡呈請辭職當經照准遺席擬以本局局員王某前往接充云（五）

○重修參謀副官處

督軍署之參謀副官處民國八年時因爐火失愼突遭焚燬借用他處辦公殊感不便現經當局發給現洋數十萬元重新修理參謀副官兩處現已動工云

○獎券展期開獎

東三省銀行前經萬國救濟俄國貧民會委託在奉推銷獎券定期六月開獎現恐獎券屆期未能售盡乃展期於七月一日舉行由該行宣佈云（盛）

○區村長收支法規

各縣區村長業經揀定委派所有辦事手續亦均經明白規定通令遵行惟關于區村長收支欵項辦法迄未明定茲由營口縣知事陳文學擬具施行辦法八條呈請省署鑒核經王帳源省長審查尚欠完密乃爲之增刪編定收支各欵辦事細則十六條於四日通令各縣一體遵辦茲錄其法規梗概如下（一）區公所經費村長副公費由區長造具支付預算赴縣請領（二）區公所實支各欵按月造具支出計算書送縣審核每年度終了造具總計算書呈縣分報（一）區長轉發各村長公費須取收據繳縣（二）村長副用欵須揭示公布（二）村長副經收之手數料應于次月五日以前一律呈區繳縣（二）村長副每月經收婚書費印花稅欵須于每月二十以前送由區長轉呈縣署（一）區長代領村長副公費必須隨時轉發（二）村長副經收各欵如逾期不解即由區長呈縣派員催提（二）區長村長副對于預算不得超越（一）村長副經管各欵應用支欵收欵分類二種賬簿以便登列云（遼）

○六旅演習夜行軍

陸軍第六旅步兵第十八團第二第三兩營郭高二營長以際此春光明媚之時正軍隊演習技擊之候遂訂於本月十日晚七時赴城東馬官橋西南空地演習夜行軍及露宿等項現正預備一切云（進）

○義縣請領槍彈

代理省長王永江現接到義縣知事來電請領七米里九槍三十桿子彈五千粒聞已照准行令兵工廠照發（京）

○徐聿文館長回奉

奉天圖書館館長徐聿文上月底以新新議員之名義晉京現聞已於昨四日由京返省聞此行係考察京師圖書館成規以便有所改進云（盛）

○財政廳催解罰欵

財政廳長王永江以現在需欵甚殷特於四日通令各縣稅捐局長將四月份稅欵及罰欵迅速掃數解省以濟需用云（京）

○倪檢察長回錦

錦縣地方檢察長倪文藻前因向高等檢察長碰商疏通監獄事務於三十日偕同李士林典獄長來省現已碰商完竣遂於本月三日偕同李典獄長回錦云（進）

○曾緞長添委庶務

電燈廠曾子敬廠長以該廠事務繁多原有郭庶務不克兼顧查前任南路兩等小學校校長佟德忱誠實可靠遂委爲該廠帮辦庶務聞業已到廠任事矣（盛）

○擬裁第一署分所

警察廳裁警加薪之議已決定下星期實行聞所議辦法各分署所設之分所凡無關緊要者概行取銷而其巡警除按數裁撤外分撥入他所第一警察署在裁撤之列者爲鐘樓南公署西木行乾德四分所云（十）

○郵務局更調局長

郵務總局查西豐縣郵務局長趙松鶴任職數年例須更調是以將趙氏調至通化縣充任局長遺西豐縣郵局局長委孫家台局長關愷忱前往接充該局長奉命後當即赶辦交代茲已將交替情形及到差日期呈報到省並聞所遺孫家台郵局局長一職業經派員前往接充云（五）

○大東關商董選定

商務總會通令城關十六道街於月之三日投票選舉董事聞大東關商務分會由二署派委巡官兩名監視第一次投票得十四票爲董事者欒殿甲第二次得中十四票者賽子靖第三次得十三票陳會用省長特許董事不得不果第四項得十四票爲副董事者趙蔭厚云（十）

○師範生來省參觀

鳳城省立第二師範學校校長李翰鄉率領師範本科第六級學生三十五名於二日晚間抵省參觀各小學校以備畢業後出爲人師俟奉天參觀畢尚擬便道赴京津參觀云（心）

已該營遲週末動云

○警團抓車數百輛

本埠陸軍向四平街附近開援數百里不通火車均須由旱路出發且軍裝子彈衣服器械非借大車運載不可現正派各鄉警區保衛團急爲抓車已達城數百輛云

○女學校旅行東陵

大南關二道岡子省立第一女子職業學校校長崇貴貞假此春光明媚桃李爭艷之際於四日早八時僱轎車五十輛率職業班高小班學生一百五十餘名赴東陵旅行歸來時到航空處參觀經駕駛員某君對學生爲機体構造及實用效果之一度講演說畢歸來已夕陽西下鐘鳴五點矣（遼）

○小學校旅行北陵

省立第一高級中學附屬高等小學校校長令全體學生于昨日（四日）上午八時由學校起程前往北陵旅行時各生均著制服排隊整齊經體操教員率領秩序井然迨至下午二時始由北陵歸來云（五）

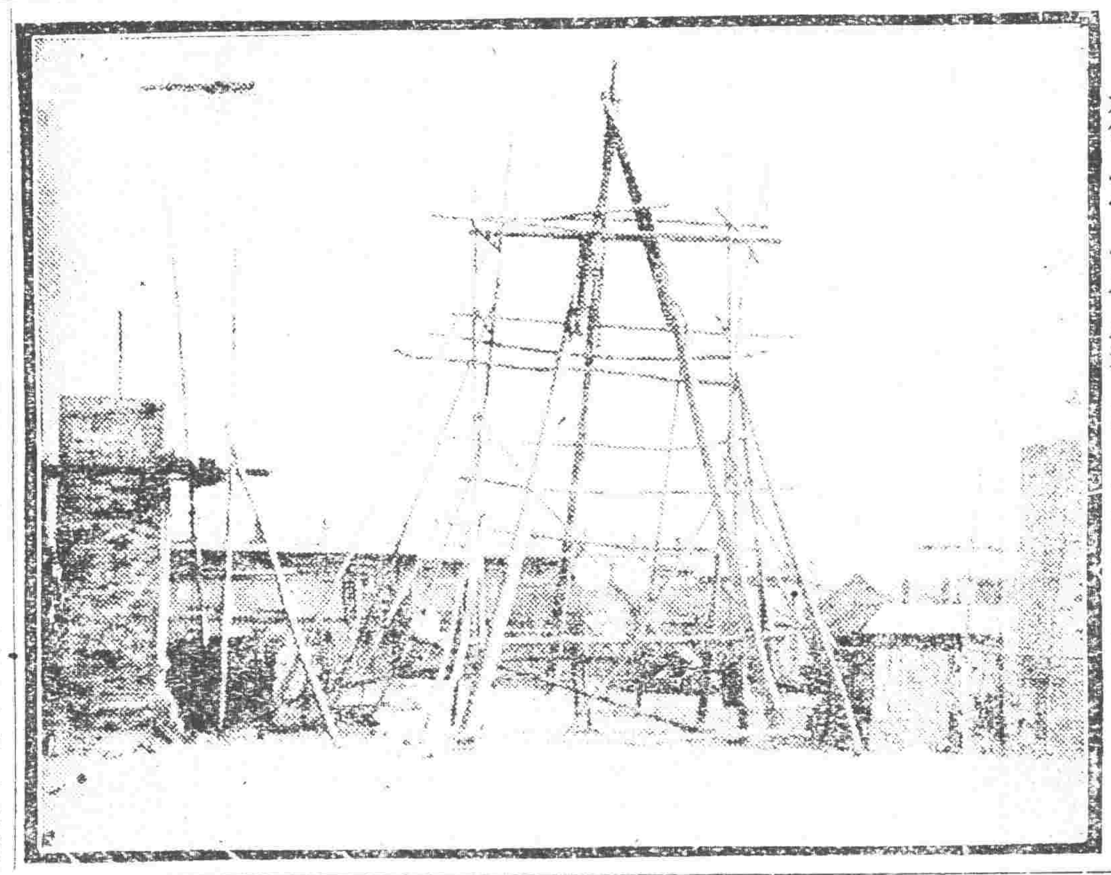

猶在建築中之南市場

▲吉　林▼

○護送俄軍民出境

▲舊黨領袖赴滬

旅吉俄舊黨軍民劉有多數欵高吉垣赴京滬等處經務處鐘處長深表同意調查願高吉者有二百卅餘名即分期派員護送第一二兩期已於上月二十四及本月二日先後送出百二十名尚有百餘名日內亦即啓行此次送走之俄舊黨其領袖吉得到哈斯即於第三期去吉赴滬因謝絕諸夫在滬云

○商校生旅行連奉

軍界消息奉天張總司令爲防務及剿匪事與駐奉孫吉督議定調吉林之

○汲顧問大修宅第

前二十八師師長保安總司令部高等顧問汲海峯以家居西城種種不便遂在大西關桂午衆胡同鄭榮廷第宅之東院買得房產一所日來正鳩工庀材從事建修俟竣工即將其赢眷接省居住以期便利云

▲長　春▼

○學潮仍不易解決

省立第二中學之風潮愈演愈烈已將匝月尚未解決茲者雖經榮道尹暨知事師校長王慶堯出爲調停而學生謂校長有援欵情弊以教育界人而染及贓案殊屬大干禁例擬以刑事問題對待故至今尚無結果云

○衛隊營開拔未果

駐長軍署衛隊前已有令開往奉大業預備整齊待時出發據可靠消息現奉直問題又經調解稍有緩和之象是

東三省第八第十第廿六等三混成旅開赴洮南一帶聞第廿六旅於三五日由双城出發至第八第十兩旅俟命出發云

○顧副總幹事返滬

中國全國青年會上海協會副總幹事顧子仁君於月之二日晚由天津來奉先期召集東三省一帶各城市青年會代表會議本年全國青年會第九次大會於三四兩日連日開會討論第九次大會之籌備事宜並全國青年會各種事業與革案四日晚討議完五於畢日上午十時乘京奉通車赴天津轉回上海

○令各縣聯防剿匪

吉林省長公署訓令各縣知事設治員云案據吉林清鄉局呈稱竊維辦理清鄉有實力乃收實效肅清匪患在治本仍必治標吉省幅員遼闊山林邃密盜賊伺便出沒無常擊東竄西幾拔兵力迴來雖迭經軍警痛剿大股胡匪漸次漫散而小帮之嘯聚者猶復防不勝防即如吉奉交界樺甸蒙撫安一帶聚匪尚多驛令木帮釀資爲之製備號衣槍彈虎而傅翼害在目前前此之擄掠官軍裹脅警團陷鎮侵城何堪再見似此地無樂土民無寧日流離瑣析言之痛心職局日夜籌思以爲欲清盜源必先治本爰調查員分赴外縣切實調查清鄉事宜當經呈報在案惟員額僅有八名係先從吉長濱江兩道區入手限四月事在求詳逐漸調查未便操切誠恐匪氛頓熾將有迫不及待之勢語云急則治標辦理聯防勢不可緩蓋聯防之利兵力既厚援應斯靈趁此青紗障未起之時各縣駐在軍警團聯絡佈置同時搜剿一週或易爲力稍任滋蔓後即難圖能否肅清爭此時月擬請轉咨督軍公署轉飭駐防各縣陸軍酌擇要隘扼駐遇有匪警互相兜剿並請通令各縣知事飭將所有散在各警團集合扼要地點不分縣界一聞警報立即出發迎擊或協力截擊兜擊以期收去惡務盡之效則清鄉前途幸甚斯民幸甚抑尤有進者縣知事爲親民之官一邑治安責無旁貸苟一一關心民瘼亦何忍藉口推延應請鈞署嚴定知事懲獎考成簡則通令各縣切實懍遵庶治匪皆知注重而匪患可清而除清鄉行辦法另呈外所有擬定協防計畫緣由理合具文呈請查核俯准分別咨令施行等情到署除指令呈悉查所擬各節辦法業經通飭有案不啻三令五申據呈前情候再通令遵辦並懲獎規則早已實行毋庸另行訂定仰即知照此令等因印發外合亟令仰遵照

○縣視學試驗揭曉

教育廳本屆縣視學試驗業經試驗委員會各校閱委員分門內擬分數並由該廳呈奉核定按照呈准辦法第七條及施行細則第十三條之規則評定甲乙等次共計及格者六十五名昨日午後五時發榜茲錄其姓名等次如下

▲甲等一名　萬書麟

▲乙等一十八名　陳廣文　葉永安　袁寶楨　陳調新　溫錫璋　趙仲升　田紹文　鄭錫臣　鄭喜春　于振民　楊萬枝　孫景福　張惠心　王芳庭　胡純智　王郁芳　王明侯　馬金鑣

▲丙等四十六名　楊維邦　張公威　王占魁　武沛霖　孫振芳　張國卿　張鳳鳴　孫景唐　趙受祿　趙永春　張國樑　李春林　于潤波　周樹棠　白貴　趙鴻聲　周文彬　徐宗偉　劉翰章　姜殿才　楊光溥　于斗南　李文科　楊振範　馮玉璞　張琨書　張硯田　田維屏　韓玉璐　孫常潤　張雲翩　何鼎元　朱萬鵬　張松橋　靳鳳書　隋洞春　趙連志　高連德　李樹棠　張文珍　馮振銘　趙士雅　黃純善　趙錫純　張庭鈞　張國華

又教育廳以本屆應考縣視學落第各員或係現任縣視學雖照章未能取錄而分門評閱不乏優點或僅國文未能及格而其餘四門科目平均在內等以上或他科成績未能及格而國文頗佳倘屬各有所長令飭各該縣知事按其經驗學識遇有他項相當學務職得酌以委用俾無棄才茲將各該員姓名如下

韋稔年　劉勤　劉金聲　湯殿先　蔡振德　董紀忱　施汝霖　陳文郁　馬長壽　秦國賓　梁溥霖　張棟　葛俊民　奚宗勳　黃錫瑞　陳樹棠　楊培源　張鳳翔　張芳潤　周砥任　謝魁　吳景善　張玉成　張種榆　趙千青　王書閣　黃香九　孫怡誥　郭殿魁　趙翔　李魁林　赫宗魯　田玉璟　王九阜　劉澍明　闞鍾璠　楊文瀛　王昭印　蔡芳川

○又聞教育廳此次試驗及格縣視學擬於日內儘前分別委任以便服務

○職校赴滬參觀訊

省立職業學校木工科學生現屆畢業之期遵照部章赴各專們工業學校或各大工廠參觀以資借鑑經邢校長請准教育廳將是班學生派赴上海各大工廠暨工業學校參觀所需旅行費由校發給半數餘則學生自備擬於月之中旬由工師率往刻正籌備一切云

○藥房之興盛譚

北年來各種藥房醫社益常發達且均獲大利以是營醫業者日見其多合計德勝街及東關一帶幾達五十餘處內中醫士學術純粹者固多而不明醫理只爲生意者亦間有之云

▲營　口▼

○陳知事視查苗圃

營縣知事陳千山苗圃前聘北京農林畢業生周東充任主任惟任事以來[illegible]須親往查驗茲於本月一日[illegible]前往查視一切當日即行回署報告云

○調軍隊剿匪誌聞

吉林商業學校每年春秋二季職務教員率領全班學生各地旅行以廣見識茲於月之一日本科二年生往奉天長春二日本科一年生往大連聞往返須五六日云

▲大　連▼

○纏綿不決之金建問題

▲歸連一運動委員之談

大連自開港以來步步向上雖港務不滿三十年而貿易已一躍而達中國各港之第三位歐戰期間進步大爲猛速自民國三年至民國八年之間幾乎無業不興無人不富亦奇觀也民國九年以降經濟反動逐呈衰下之勢十年罷市半年僅持不決至今猶其所謂金建問題是也前大連市況乃愈下矣由縣去從伊集院男爵絕之此公會任財華公使對我國頗有好感故其來任歲以解決金建問題屬望之詎料迄今年餘亦無頭緒上月中日兩方銀建派各有力者約七八人趁伊集院長官在東之便相携赴京請願即所謂銀建運動委員也此等委員前數日先後歸連亦莫明其有效無效記者晤某委員於泰華樓席次援其所談云

我等此次上京得見市來戶部大臣井上日銀總裁及政友會總裁高橋氏等說明金建所以不能適用之理由頗能得其諒解此後或爲金建或爲銀建全在伊集院長官之一言耳伊集院長官對我等言因刻下尙未發見金建不行之確實理由故尙須研究一旦明白金建之短處立即改換不吝云云其態度尙不明瞭我等會對長官要求一明白之答覆或斷然不改金建或金銀並用或可復銀建三者必居其一而長官未與也最後長官聲言此次歸任必有定奪此語當不吾欺轉瞬長官即可歸任此問題當能全行解決不禁企予望之銀建一日不復大連之商務即一日不能振興云

本報五千號紀念　徵求小說

本年七月十七日爲本報五千號紀念日

爲酬閱報諸君雅意起見由本社提出獎金

總額小洋三百元徵求有趣味小說數篇屆時披露以助餘興簡章列後

◎小說題目任作者自擇但限於家庭讀物至於風月言情之作概不取錄披露後於一星期內無人指爲抄襲者始發獎金

◎預擬取錄三篇凡入選者評定甲乙依等第分配獎金

◎每篇字數約在一萬五千左右概用新体文

◎原稿十五字一行務宜繕寫清楚自標圈點取錄與否原稿概不發還

◎稿末註明姓名地址押蓋圖章領獎時以此爲憑

◎限於六月十日投稿截止逾期不錄

▲哈爾濱▼

○失將軍電告出巡

護路軍總司令朱子橋將軍昨日電告奉天保安總司令定於五月三號親帶兵弁數人由哈起程赴東路沿綫各站實地調查赤黨出沒情形以期得明眞象俾便將來知所防禦而免臨時束手致誤戎機云

○江督署來哈購槍

江省督軍公署以近來各縣胡匪蜂起到處搶劫決定派兵分途勦伐以安閭閻惟槍械不甚充足殊深掣肘特於前日派員來哈購買快槍四百支聞已與道裡某外商定妥每支連帶子彈在內價洋一百五十元一俟督署護照發到即點交運往江省以應急需云

○鐵路會議閉幕

中東路車務處特行召集遠東各鐵路派代表與會討論各項懸而未決之事項遂次會議刻聞已會議竣事結果頗爲完滿今將其內容尙未探悉茲先將閉會前一日及閉會日之情形略爲補誌如下二十八日（土星期六）晚間會議席間由經濟局米海洛夫地畝處關達基學務處吉牙闊夫三人報告其職務內之事項二十九日星期涅托夫馬克西莫夫二氏爲最後之報告經鄂局長致閉會詞後遂即散去並聞當日晚經路局爲與會者餞行有主張組織鐵路團赴中國內地各鐵路參觀者云又據謂此次各路更改行車時刻卽會議中議案之一結果現中日赤俄等鐵路代表於一二日將行首途返職供事並向各鐵路當局報告會議之始末情形云

▲綏　中▼

○十六旅發到軍需

駐防綏中陸軍第十六旅現因防務重要軍需各品不容稍緩故經上峯由省發來行軍所用之大宗布袋馬槽洋鐵洋鎬洋鍬水壺等甚夥該旅接收後已於月之三日由車站運至各營連分發以備應用云

▲懷　德▼

○欒所長擘劃有方

懷德保甲之設閱數十年較諸各縣早稱起色現奉令改編上峯選委前充警察隊長欒鈞發担負保甲所長職務該員任事以來不辭勞瘁躬親下鄉籌編隨時演說保甲係屬兵於農共保身家之意而一般有家資者無不踴躍聽從事已成立馬步隊伍常駐散在計百餘名總計全縣不下千名皆人強馬壯大有尙武之精神以今比昔煥然一新若非擘畫有方曷克臻比故特誌之以觀後效

▲阿什河▼

○徐團長會議拔防

本邑防軍徐士臣團長頃奉上峯諭令更換防所應先期預備一切以免臨時忙亂遂於月之一號召集各營連排長議會拔防手續一俟接到後命指准地點當即開拔或云此番該團全部均將開往長春未悉確否姑誌以覘之

▲樺皮廠▼

○軍隊換防近訊

本街原駐輜重二連因去歲下九台匪氛吃緊經孫營長將二連調歸下九台駐防派十四團三營十一連來廠護衛忽於四月二十九號接到營部來電將十一連調至德惠縣營部本街商界恐生意外故於前日又將輜重二連派來本街駐防云

○排長窩槍被獲

波泥河子警察排長李成喜家產稍殷用金錢運動得充排長之差其人並無警察之智識現充斯職責實身家之護符違職蔑法種種行爲不堪例舉茲聞該排長窩藏匪槍八棵被十二團一營四連錢福安連長帶隊於四月下旬由其家炕洞內起出大槍八枝該排長現被押吉林縣署如何處置容訪再誌

○隊長仗勢欺人

吉林縣第三區新任武裝隊長李雲鵬到差已月餘對於警政之前途亦無何等起色於四月二十二日晚何孟氏煙館有李隊長之義子左姓同伊契友王某二人正在吸食鴉片之際有楊家大橋黑籍之徒周老六至何家亦欲吸煙左王二人兇橫盤詰汝不係好人百般威嚇並將周姓身畔大肆搜檢由周之兜中搜出熟煙一份官帖一千四百六十吊周某苦求哀懇僅與留下一百二十吊其餘一千三百四十吊全行拿去查左王並不充差何以能擅行搜檢自知事不能隱現已逃匿云

▲昂昂溪▼

○五四旅二團調奉

駐昂站陸軍五十四旅二團現奉張總司令命令開拔赴奉該團長丁喜春氏奉令後即命各營連備預行裝於昨五月二號早六時開拔西行云

本城金銀

●奉天各地糧行市（五月五日）

豆　一元〇角〇分　一元五角〇分　一元二角〇分

青豆　一元九角〇分　一元七角〇分　一元七角〇分

大麥　小麥　高粱　包米　粳米　元米　小米　一元〇角〇分　二元三角〇分　二元九角五分　一元一角五分　一元八角〇分　一元六角〇分　一元七角〇分

●各地電報

倫敦銀塊　紐育銀塊　上海標金　三二片一六分三　六七仙四分三　一五、六

●奉天金銀行市（五月五日）

五月廿七日限奉換金　寄付　最低　最高　大價　一四、〇五　一四、〇〇　一四、二〇〇

五月十二日限鈔換金　寄付　最低　最高　大價　一一、二九　一一、二七　一一、二〇〇

▶奉天銀

現實銀每兩換小洋　二元一角五分
足金每兩換小洋　六元八角五分
赤金每兩換小洋　六元九角〇分
紋銀每兩換東錢　二元二角〇分
現銀元每元換小洋　吊十八文
小銀元每元換小洋　三元七角〇分

●東三省官銀號匯兌行市

本號現大洋　五元六角〇分
上海匯現銀　五錢五分〇厘
上海匯大洋　五元七角〇分
天津匯大洋　〇厘

大北新報

本報係奉天盛京時報在哈爾濱設立者。精神組織純與盛京時報相同。按盛京時報。出版十有八年。宗旨正大。議論超卓。詳早爲中外人士。

定價　大洋（全年六元五）（半年三元五）　郵費在內
一個月六角五
本埠每月五角零賣銅元三枚
如有大北新報與盛京時報一併購閱者一個月一元三角　半年八元

神皋雜俎

本欄歡迎投稿

小說

社會小說 北京（五九） 儒丐著 禁轉載

第五章

伯雍說。難道你一點打算也沒有嗎。秀卿說。怎沒打算。願意接我出去的。我不願意。我願意跟著走的。人家又不要我。說罷。兩隻眼睛。不住的望著伯雍。伯雍知他心裡有話。只是說不出。不由得把頭低了。暗道。人的性質和思想。凡帶點病的狀態者。多一半是不幸的人。秀卿大概是屬於這類的。以他的容貌。他的地位。又趕上窰變盛行的時代。他原可以一生吃着不盡。為什麼竟使彆拗脾氣。落個老大傷悲呢。什麼人跟不了。單單看中我這樣一個窮措大。不能說他沒有精神病了。但是我年來潦倒。白眼頻遭。不圖青樓中一個弱女子。反倒這樣見愛。雖然是花泡影。不能成為事實。他這知遇之感。是不能報的。當下忍住一掬酸淚。向秀卿說。咱們的話。說了不少時間了。我也餓了。你餓不餓咱們吃飯吧。報館這時大概開過飯了。秀卿說。你要吃飯。教李媽打發人叫去。我也陪你吃點。李媽在旁邊見說。便道。對啦。該吃點飯啦。我們姑娘由早起到現在。什麼也沒吃呢。若不是您來。說這半天話。心裡還不痛快呢。因問秀卿說。吃什麼呢。秀卿因問伯雍說。你吃什麼。伯雍說我隨便。秀卿因向李媽說。你去叫去吧。我們吃米飯。一個湯隨便配兩個菜。李媽見說。到前面吩咐人去叫。不一會飯菜全來。秀卿陪著伯雍吃了一小碗飯。便不吃了。吃完飯。電燈早已來了。二人又說些閒話。院子裡漸漸熱鬧起來。伯雍說。我得回館辦事去了。咱們回頭見吧。秀卿說。要忙。就不必出來了。何必呢。伯雍答應着去了。

教育公所裡的編輯部。柳墨林先生占了首席位置了。並且又添了兩名書記。伯雍作的文章。朱科長看着都不入眼。不取得伯雍同意。竟自不發出去。伯雍雖然勉強忍受了。心裡終是不快。有一天伯雍又到教育公所去。剛一進門。要往裡走。忽由傳達處跑出一個差役。忙喊道。甯先生。請你到畫到室內畫個到吧。所長已然吩咐下來。無論誰。是衙門裡的人。都得畫到。這簿子早就該拿進去了。就皆因你來的晚。又在此多擱了一點鐘。老爺。請您畫個到吧。伯雍見說。止住脚步。問那人道。這是誰的主意教我畫到。我並不是所裡屬員。我畫什麼到。那差役說。這是上頭吩咐的。伯雍說。雖然是上頭的吩咐。我沒有畫到的必要。他們不是一定教我畫到嗎。我就一定不來了。說著一掉頭出了大門去了。把那差役給木在那里。半天。纔說道。沒見過這樣的人。只得拏了畫到簿。到裡面回稟朱科長知道去了。（未完）

夜（一）（新民榮階）

垂簾將軍。得了上帝命令。便不遺餘力的。呈着他的本事。所以滿天星斗。河漢。倏拉拉的被他遮掩。霎時成了一個黑暗鄉了。……這時我好像中了『黑煞神』似的。站在廊下只是發怔。

忽的！堂役喊道。『水開了。喝茶吧』。我沒精打彩的。哼了一聲。便隨他走進房來。正是喝茶。外面的聲音煞是凶的。——這風彷彿像念經的聲音。——樹被風吹的彷彿呻吟與哭的聲音。——窗門被風吹的好像被賊兵追趕的聲音。——哈——『澎然驟起。海沸山搖。』不知是什麼東西。倏拉拉的。向窗門奔來。——我倒抽了一口冷氣。轉身跑到秋兒。——禱兒。——的裡邊。好多的工夫嚇得我的心神還是不定。——怕怕的說道。堂——堂役你——你出去看看。是怎麼了。——喚——眞好耍子。原是那風。——雨『——雪——』因爭地盤。旋戰衝鋒的聲音。——這時我所了這個……就像受了甚打似的難受！。眞是令人浩嘆！。因為自己的柔辱。驟起偌大的風潮。怎不想我是那裡？——他是那裡呢？——幸而我膽汁還多些。不然我的五臟。六府。十二涉袂。不定在不在呼！。

從意識闖下。跑出一個。寂寞寞的男子。向我說道『朔風忽忽的啊！。黑漆漆空洞洞的默室！。偌小的燈光。！夜深了。！你獨臥在一榻裡邊！。你的心裡覺得怎樣呢』？我默默。怪事！。為甚這已往的陳迹。像溫書似的。常常翻上心頭？。有心不去想他。硬著心頭去睡。只為做不到。但是那時睡神可憐他。就慢慢的誘他入夢了。……她軟的像雁一般。兩個手兒。緊緊的拉著他的腕。喀着嘴。很好聽的聲音說道。『天氣如此的。清和溫暖。我們趁着這個當兒。可以到那邊……遲遲不成？。』我便應了她。（未完）

筆記

▲文藝叢考（續）（陶明濬）

▲詩說雜記六

又曰東坡和梵天僧守。詮小詩。欲回三峽倒流之瀾。與溪壑爭流。終不近也。此說良是。蓋詩中有一種清境。非世外幽人。不食烟火者。萬不能走到。東坡以海涵地負之才。如萬斛泉湧地而出。雖遇抑捲藏。不使自露。而奇光寶色。終不可隱。勉強收束鍛鍊。與天然清境。到底差別。故其和陶諸作。誠者謂形神究殊。此各有其眞。不能曲諱者也。然東坡雖身在岩廊。而心在江湖。又熟讀老莊。了澈佛義。其清靜尚不能與一僧人競爽。可見天下之事。萬不能偽作。彼寄身蓮社。枯寺河林。斜陽正晴。塔鈴微語。列岫相照。葉聲滿林。花水澄其心源。旛幢啓其幽悟。蕭羯磨之初地。走布薩之廣途。以此等之境。發此等之詩。悠悠塵世之人。何能曲效。東坡且然。而況於旁人乎。必得觀音智慧之力。豈能解悟如此。人各有能有不能。信哉。

醫話

▲溫病輯要（李春芝輯述）

▲溫病分其類及證治（續）

（一）『風溫』內經云。風者百病之長。善行而數變。然風實陰陽二氣。磅礴而成。得其氣之正者。謂之惠風和風。乃溫和之。陽氣。足以生物。得其氣之偏者。謂之虛邪賊風。洒殺厲之陰氣。足以戕物。金匱謂風能生萬物。亦能害萬物。此也。今茲所謂風溫者。即上述。害萬物之虛邪賊風也。夫風四時皆有。隨其氣。寒。熱。溫。涼。而異其性。溫煖之時。感風邪而病者。名之曰風溫。故風溫。四時皆有。春日風木主令。又較三時為多。方書所謂冬溫。秋燥。溫熱。皆可以風溫賅之。何謂冬溫。冬令。本令嚴寒。君子固藏於密。若行春令。失其固藏之根。偶中邪風。即釀溫病。名曰冬溫。

熱即溫之變象。溫症失治。逆傳心包。火邪內鬱。不能外達。發熱。口渴。唇乾。舌燥。甚則燥狂。煩冤。譫語。撩亂。燥金之氣。多由風熱。風寒所化。或其人陰虛火旺。易成燥熱。經云。秋傷於燥。冬生咳嗽。肺熱葉焦。發為痿躄之類。宜清潤養陰。若體質多寒。而成寒燥。則宜溫潤。如麻黃湯中用杏仁以潤肺之類。

（二）『暑溫』夏至後。感元熱之氣。而病者。為暑。蓋長夏相火司令。濕土當旺。二氣釋蒸。發為暑病。偏於陽者。為暑熱。偏於陰者。為暑濕。潔古分動。（中熱）靜。（中暑）之名。景岳立陰陽之辨。濫立名目。淆人聽聞。暑門治法。致失眞詮。如是。有盡信書。不如無書之歎。鞠通吳氏。伏著章云。暑兼濕熱。偏於暑之熱者。為暑溫。多手太陰症。而宜清。偏於濕者。為濕溫。多足太陰症。而宜溫。聊數語。已將暑溫。濕溫症治。界劃清晰。夫暑為火邪。流金爍石。先傷肺氣。氣傷故脈象虛而無力。肺主皮毛。故腠理開而自汗。火邪內爍。故津液傷。而口渴。小渡不利。

品花

▲一個姑娘的研究（一哲）

社會不良。生出許多可悲哀的事。就拿娼妓的說吧。他為甚麼要投入青樓呢。大約多半為貧所迫。或者被奸人引誘的。至若世家女子。遽受過教育。他一不因為貧。二不因為被人引誘。居然投入妓館。眞是莫明其所以。

前幾天有一個朋友說。某某姑娘入日本站艷樂書館搭住。言之鑿鑿。余不深信。後來又有人說。我一想得去看看。到底是不是。於是星期四下晚同着守梅就到艷樂書館。我們見完了這一羣姑娘。也不見着一個新鮮人。夥計說我們這裡新來一個姑娘。您要看一忽就過來。守梅說叫他來吧。不多時果然來了一位淡裝素服的女郎。我和他在十二年前認識。不料他依然如故。不過那時候的他身体太矮。左邊有奶媽子。右邊是僕婦。稠那個地方。都以小姐呼之。如今大不相同了。但是我想到這裡。心裡不禁發生出來一種感覺。很詫異的。怎麼他到這裡來。正在出神之際。他忽然問道。你二位從那裡來。公館在那裡。我說住在日本站。他說家裡幾位太太。我們所到這。不禁又氣又笑。知道他沒有混過。像姑娘裡的行頭三一樣。可是他發出的口音。特意要仿北京的口吻。不知他怎麼個用意。原來這位姑娘。今年不到二十歲。他的祖父。曾身為顯宦。現在他的家庭。也不是過活不了。雖說不像前清那樣濶綽。然而若是整理整理。還可以作中人之家呢。他十三四歲。就在某女子小學校畢業。很有點聰明。不知他聰明反被聰明誤。居然跑到這裡來。眞是令人大惑不解。官在是難以研究。不知道他的家庭。對于他有怎樣一個表示。或者是取放任主義。叫他自由戀愛。果然是言樣。無乃把這幾個字。看得大謬而特謬了。

清風明月集 淮海白署

淮海詞宗。開東坡赤壁泛舟記念會。見徵詩。乃以前和友人原韻詩寄贈。並請哂正云。 立花蜻洲

萬古風流赤壁船。不關坡老去無還。秋天今夜又回首。月照三千里外山。

壬戌七月既望有作。書寄田岡淮海。 杉浦天台

大正又逢壬戌秋。闔閭北夕學風流。內憂外患今猶昔。追憶當年蘇子遊。

淮海田岡先生。於大連登瀛閣。開東坡夜游赤壁記念雅會。遙次原韻寄呈。即希哂正。 三谷象雲

磯頭夜色滯于煙。舉酒浩歌明月篇。一代文豪今不見。流光八百有餘年。

江山無盡樂芹慵。蹇得生平丘壑胸。白大連灣一角。擬將赤壁印遊蹤。

遼左風流轉散髮。登瀛閣上乘同儔。月前不啻追坡老。兩國聯交期萬秋。

客土不云行路艱。淮翁才筆太殷殷。幾篇詩擬蘇公賦。光焰如虹迸酒間。

田岡淮海詞宗。邀諸日華兩國詩友。開東坡赤壁夜遊記念會。見似盛作數章。次韻一絕句錄呈。即希吟正。 山口槃灣

登瀛大筆競雲煙。不讓坡僊壬戌篇。為是推先逐前躅。日華親善萬斯年。

次柳洲詞伯見寄原韻。粲寄淮海詩長。即請郢政。 前人

月明鳥鵲向南翔。何用歸思賦大刀。才筆縱橫似蘇軾。高風放浪異山濤。學而常慕聖賢事。勤奕不忘翁蠶券。壬戌今年扣舷與同游。赤壁氣偏豪。

◎雜報◎

△奉天▽

參觀技術

此次日本技術家天勝氏等一行到奉在奉天劇場開演頗得中外人士之歡迎聞昨（四日）晚張總司令之五夫人及張學良夫人楊宇霆夫人經町野顧問之夫人作陪至該園觀天勝氏等技術云（獅）

一味强横

西門臉有由千山新來之道士售賣催生子一般人爭購之四日下午有兵士某行經其地向之索取道士不與致觸丘八怒當將其所擺之催生子及其他物品均行踢翻道士受此窘辱不敢與較而該兵士亦自行他去矣（五）

無忝厥職

新任警察三署二分署巡官楊柏祥到差以來辦事頗為慎重對於勤務亦甚認眞近因省垣時常發生盜案故每日躬親調查戶口以免匪徒混跡而又督防各清道隊時常修整道路以重路政而利交通無論何處遇有污穢即令清道夫掃除以重衛生轄境商民無不謂該巡官克盡厥職云（獅）

御者遭打

城南廿餘里某村農民王某駕大車來城歸時行抵大南邊門外因車驚將田姓畝地輾毀為田某瞥見將車夫攔住毆打不堪並送警所罰辦云（京）

悍婦虐媳

奉天驛前彌生町四番地住有楊鄭東者素行無賴前四年該拐西城王升五之髮妻並子女三人來奉鴇鴇佔已非一日當年即將其長女賣與大西關妓館為娼得資千餘元大販烟土及種種違禁物乃得暴富王氏妻於是坐享富厚日除噴雲吐霧外輒非刑虐其兒媳隣右住戶咸為之切齒五日晨其院內慘嚎之聲驚動鄰人爭往觀看行不及履至則悍婦正逐媳於門外令其長跪受打時也媳體弱小伏地如豬該母女輪流撻楚惡語咒罵媳猶哀聲而泣慘難寓目經多人解勸婦猶很很後經衆人拉婦入屋始饒恕之想長此以往該媳必難久於人世有管理責者倘或加以相當戒斥斯眞功德無量矣

討債互毆

小南門外西頁順城街五日早六時有孫某向王某索債王某未能清償孫不允當時出口不遜王以欠債固欠為何罵人反言相譏竟至毆打後經人勸解始了（逵）

拘懲兇婦

小西邊門裡張某之子妻劉氏性殘悍對其夫及翁不時吵鬧家庭間無一平靖日三日劉氏與其翁又起爭吵並持刀向乃翁行兇經警察趕到將該兇婦拘所懲辦（逵）

遺失錢包

大西關下頭住戶何子仁日昨（四日）下午二時往四平街辦事腰中錢包不知如何遺失內奉票十元當票兩張當即報警代為查找云（京）

父子同科

小東關小什字街北住戶郭某年已四十性嗜漁色二日晚七時許在該關三盤磨胡同李姓人抗歡會其子文德亦往尋歡因鬧扯父聲音遂即闖入將其父捉住並謂其父效斯奉故事郭某老羞成怒欲毆其子嗣經老鴇婦解勸乃已（進）

自由論壇

◎投稿者注意 本欄歡迎投稿凡作者對於國事及地方事宜自由發揮意見有所批評然須出諸公正平允如有意訐譏或藉以攻訐各個人者本社一概拜棄並須具眞實姓名於稿尾以杜流弊

▲解散國會之動機 徐東海之退位其起點在孫傳芳之一電迨孫電既發然後各省軍閥繼之而起而徐因以倒今孫傳芳又通電請解散國會矣內容情況不言可喻夫以國會本身論解散之亦不為過參院開會已數月至今尚未選出議長衆院議員其醜彌甚一舉一動非錢不可其如初元二年之猪官殉識者已為不可多處蓋在在唯個人之利是圖矣最可駭者閣會至今根本大要之制憲事業仍未告成今日流會明日揭會直可使中華民國之不足代表人民且為人民所痛惡數然解散亦不為過雖然人民可言解散國會而軍閥則萬不應出此議員雖惡尚不敵軍閥禍國之甚軍閥而言解散國會其非法更甚於議員之不信任內閣不信內閣法律雖無明文然以責任內閣制之精神言議員固有此權能而軍閥則胡為者故曰國會遭解散不為究而軍閥決非可言解散國會之人（麟）

▲曹張之態度 奉直戰事據雙方當局者所發布之表面文章以觀察之似猶不致決裂蓋張曹通電俱說仁道義自謂新望和平然而按諸實際則又何如今日京電謂張學良及諸軍官竭力主戰張作霖遂亦不得不積極為備戰之計劃奉方之態度如是直方之舉動更不問可知短兵相接已及其時而猶互持統一和平之說塗飾國人耳目是亦可笑之甚也

尤可慮者則鬩墻之爭永永不已必且轉而為開門揖盜之謀使野心國家得乘我內亂坐收漁人之利斯其為禍乃愈烈吾為此言非無病之呻也徵諸近時消息頗謂奉方有聯絡某國之說京電又云有某國退伍軍官充奉軍將校使此言而果確也則一旦戰事實現其結果奚若益有不忍言者矣

▲組閣人選之研究 自閣潮湧起張揆左右支吾集思廣益式之疏通會不足挽回不信案之形勢和平假面具已剝去更備受輿論上之冷評而財政上一籌莫展尤為其致命傷故張閣之倒不過時間之問題耳

張閣倒後何人組閣此新題問題殊有研究之價值據外間所傳前有顏惠慶孫洪伊說近有吳景濂靳雲鵬說顏屢謀未成今恐更非其時孫現充中山代表在時局未解決中山無歸究以前決不出山固意中事至吳氏力倡國會內閣之說而以牽掣太多或不易成功至於靳氏頻年在閣成績除借欵最多官囊最富外別無可言者如果再為馮婦吾人以為去張閣尚遠甚也倒閣易組閣難觀此而益信矣（魂）

△營口▽

舢板覆沒

本月一日午前有入港某姓船夫八九人乘一舢板登陸駛至中流被浪激翻幸經臨近各船援救賴獲免一人云

戲園開演

南新街愛國戲園因角色不佳停演有日現在該園執事由京津連奉各埠邀來坤名角色寄於十九開演聞邀角內有坤伶賈潤仙最負盛名前在奉天演堂會曾得賞三千元是該伶遍入之寵幸可見一班矣

△安東▽

校閱防軍

駐安口本守備及憲兵隊每年春秋校閱一次茲又屆期本月二日關東廳特派河內廳氏來安校閱一切服裝子彈同日即行赴奉校閱云

擢升巡官

本埠鐵路警察局巡長李長青對於職務勤慎耐勞頗為上峯所嘉許現將該巡長提升南坎路警巡官業奉委前往視事遺席另調南坎前任巡官陳綸接充云

拍賣餘貨

租界頭道橋廣來錢莊開設以來營業不振負欠甚鉅其執事持已於冷某無力支上月潛逃無蹤所餘貨物本月三日經華商派人監視拍賣歸完債主云

出獎展期

本埠英美烟公司之刀牌手單上月出獎一次原擬於本月一日舉行第二次獎及屆期又延至十五日仍假亨記烟公司當衆出獎以昭公允而杜流弊云

△本溪▽

知事勤政

本溪縣知事溫蔚蘇到任以來勤求民隱對於民刑訴訟每審訊時將公棹移出庭外任民觀聽所有訟案隨訊隨結是以人民有口皆碑若該知事何謂開誠佈公矣

煙犯落網

縣街慶泰藥局執事山西人某昨四日同友至新市街吸食鴉片路過日警盤獲現已引渡本縣署罰辦矣

△牛莊▽

郵政得人

本鎮一等郵局長常顯堂熟習郵務辦事精詳對於往來信件及包裹匯兌等事莫不矢勤矢慎猶章辦理向無稽延錯誤之弊者當君到差未及一載各界之感情頗稱融洽並聞該局進欵比較往年大有起色若常君之為人純正作事勤勞謂為得人不亦宜乎

△鐵嶺▽

學校旅行

當茲明媚天光融和氣象正可踏青之時是以本邑西關裡模範兩級小學校女師範附屬高等小學校於三號赴城東張芽子溝旅行女師範旅館奉赴山行東關銀岡兩級小學校亦於是日赴龍官屯學校旅行云

淫戲敗俗

本邑改良新劇社業經縣署及警察立案該社職務係規則之劇情近來一般監查職員均因不准奏演有傷風化之淫戲及糾正不公霸身未得赴契園檢查乃某園於三號午前竟公然扮演有傷風化之大劈棺四號又演双小上墳等劇甚望一般檢查員速加取締也可

△遼源▽

祝融肆虐

本埠東大街德源泰雜貨舖於昨一號午前十一鐘因燒坑失慎將院內羊草垛燃着是時風大火藉風勢風助火威遂延及糧囤房屋旋經消防隊聞聲趕到施救警察所長檢察長張監督均蒞場指揮無如風大不甚得手直燒至午後二鐘始止閒焚去羊草數千捆房屋三間並元豆紅粮谷子各一囤計值已屬不貲云

△哈爾濱▽

火磨抽票

道裡成發祥安裕火磨去年被匪在三姓綁去櫃夥兩名比因索價過鉅每人須大洋十萬元未能贖取茲該匪等刻被官兵追擊集中海倫官場將伊等收降雙方接洽署有端倪故該匪等囑該櫃夥來信本櫃報告情願減價每人只大洋萬元即行故該火磨接信後即着人攜帶欵項前往海倫將票贖回云

路局發薪

中東鐵路公司所有中俄辦事各職員之薪金每於月底發給茲屆四月終例應發薪之期故該局於二十九日將全體職員薪水一律發給但聞現時發布價落職員頗受微損云

少婦輕生

道外十四道街南頭有住戶劉姓夫婦二人年近而立原籍河間於春季由直來哈開設小鋪平素極稱和好不料前日上午十時許該婦無故自縊於室及其夫由外歸來已奄奄氣絕當即備棺掩埋中國婦女之無程度由此可見一班云

△洮南▽

榮升連長

駐洮游擊隊統領部副官楊君錫九一營二連排長李君子新此二君久歷軍界經驗宏富素為張仙濤統領所器重此番招募即以楊君升任砲兵連連長李君升任機關槍連連長該君等均於日前謝委到差視事矣

農家困苦

洮屬七縣連年荒歉胡匪四起民不聊生現在四鄉受胡匪蹂躪流離逃亡十室九空雖春耕在際而無力下種徒以奈何望軍政長官速為設法維持以固邦本也可

△西豐▽

商舖失火

西豐北大街路南會商對面丁家担子舖安家傘舖李家書舖後院宿舍其草房二十餘間不知因何於五月二日晚十一句鐘許陡然起火烟氣騰空火星滾滾幸經商會消防隊長房旭生率警川水龍撲救僅燒該商宿舍草房念間未及鄰右亦不幸中之大幸云

槍決盜犯

西豐警甲前獲各犯經吳知事審訊未結軍警執法處長常蔭槐來豐提審明確於四月念五日綁縛西門外法場計盜犯譚九苓李洪榮汪世忠宋海亭李喜榮劉海山李玉林等七名一律槍斃示衆云

惠及窮黎

西豐縣知事吳梅竇氏四月二十九日赴街查修道路行至金麗泉處遇乞人陳玉山年六十三係直隸河澗人於四年來豐尋找外甥未遇當傭工雙橋子張海山傅廷顯等家現因耳聾眼花不堪傭用討飯為生吳知事比令警扶送教養工廠轉交貧民收容所收養以免流離云

△岫岩▽

包修橋梁

縣境修道平坦之地由農民工作惟河橋道工程浩大非鄉民之力所能辦到縣知事高春舫氏籌劃再三邀集各界商議決將城北洋河之橋包與日人（姓名未詳）修築兩岸寬量為二十六丈價值三萬二千六百元俟材料購齊即行云動工

△綏中▽

火車失慎

昨有李姓客人由新民買大宗蒲棒絨三萬餘觔由火車運至天津出售不料中途車軸受滯恐有危險竟將該車留綏站道岔上月三十日未悉緣何火起將全車之貨焚化淨盡計損失現大洋三千餘元之譜

挽留被駁

本縣第二區新任區官馮錫三前在邑北四區任內辦理警政頗為認眞對待人民感情融洽是以二之調任區際經該區士紳徐化宜等呈請挽留現由縣署批示二區本屬繁盛之地非精明幹練人員不足應付現該區區官頗能勝任該紳等所請未難照准云

△輝南▽

知人善任

耀邑勸學所長于雲鄉辦理學務頗著成績對於教職擇優選用現下邑內兩等學校持聘陳達三担任國文楊濯忱担任算術王烈武担任体操音樂三君皆係師範畢業品學兼優於各生聽講務使明瞭一般學生咸稱該教員等教授有方于所長知人善任矣

△阿什河▽

承審奉委

楊君舜隣字培梓吉林法政畢業生也溫知事前因司法積案過多必須勤能承審方能清理積案而舒原被拖累故改委楊君充任已於四月二十八日接到高等審判廳委任令矣

△雙陽▽

科長遄返

縣公署行政科長張廣昌前因要公赴吉上月三十日事畢歸來並帶有游巡隊及警察夏季軍衣數十套事先由長春來電令武裝馬隊派警八名迎護以昭愼重而保意外云

△林拉▽

醫士仁術

基督教會佈道員李榮九奉天人也卒業於英國醫科大學上年春季蒞拉擔任教會聖道演講事宜兼行醫術經其診治諸病無論男女老幼罔不手到病除惟華人素於西藥不甚堅信故於用藥之際恒滋疑慮而李君對於抱病之人所施藥材先詳其產地再述其泡製終明其功效是以蒙其再造之福者有口皆碑云

新刊介紹

▲庭球研究 此書係日文雜誌發行所大坂硬軟庭球研究會 定價日金五十五錢

▲奉天商業會議所月報 發行所奉天日本商業會議所 定價五十錢

▲大民（日文雜誌） 大民俱樂部發行

▲大陸自由評論（日文雜誌） 大陸自由評論社發行

▲婦女新聞（日文雜誌） 婦女新聞社發行

行市

……所謂鑒。本報今後。即步履該報後塵。不偏不黨。一往直前。四海之警鐸。是即本報抱定亦移之宗旨也。

全年十五元 但限對於奉天盛京時報社以先交費直接定閱者

盛京時報社

扶陽補血

和合藥水靈効之謝函

泰昌公司主人敬啓者鄙人素有芙蓉之好現在禁令甚嚴自應禁絕惟禁烟之際輙覺滑精困苦異常百藥不效嗣閱報見貴公司之和合藥水善治此症乃在本邑平記大葯房購大瓶服葯之後精神頓增不但滑精之病全除且戒淨烟癮毫不覺苦此藥誠補劑中之上品也私衷感激無以爲報謹肅短簡藉銘謝忱此啓順頌道安

奉天鐵岺城東 李葆臣謹啓

各埠大藥房均有代售(定價一元二角)

經理處

青島 井上誠昌堂
濟南 文明公司
天津 金山大藥房
北京 信昌大藥房
奉天 井上盛昌堂
佐藤廣濟堂
長春 藤田大藥房
營口 東瀛大藥房
鐵嶺 平紀藥房
哈爾濱 井上大藥房
安東縣 井上誠昌堂
大連 小林卷助藥房
漢口 思明堂藥局
同 若林洋行
南京 丸三大藥房
上海 東亞公司

奉天大西關

三井洋行

久和隆

美麗綢緞

明媚春光艷麗可人本號爲歡迎春季優待顧客起見特由杭州本廠運到新樣美麗綢緞多種而售價格外從廉表示競銷國貨各界士女聯袂偕來

奉天金銀庫大街 歡迎函購

請使用

金鶴頭油

艷麗黑髮

淸純植物性

以搾取之純粹誇奬本品更以合理的毛素之浸透性衛生發育爲宗旨

黑髮之不乾性是常存淸新豐艷其魅力的馥郁芳香之至悉不許他品之追從的現代之頭油界佔有煉香油之威權其愛用大有日盛一日之勢

煉香油 金鶴波碼脫

金鶴化粧品部 金鶴花石鹸部 本舖 野村外吉商店

敬啓注意

現值我國文明進步時代民志日開通一日新經本行運到各種手提快匣照像機及材料不但物美價廉抑且輕便精妙易於携提當茲春合天氣和緩草木萌動之時無論富仲巨賈淑女文人男女學士軍學農商各界外出游戲必須適用之品凡行經過地方遇有名山古蹟陵寢宮殿街市樓房庵觀寺院柳陌花畦繁華之勝地隨意拍照以留日後紀念有欲買者用幾寸及錢之多寡爲合格先亟知本行必將價目送觀當時價資不能全給者具有殷厚農商妥保亦可按月代交如買去不會使用本行備有技師耑爲指授拍照之法請於隨時駕臨本行習學分文不取本行爲擴充照相快人心地起見是以特此佈告週知有志購學者祈到本行面談方知言之不謬也

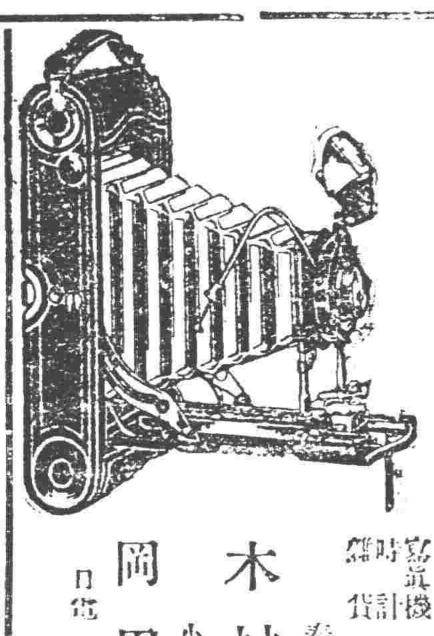

寫眞機 時計 貴金屬 輸出入商

奉天浪速通六

木村洋行

小賣部 岡田本店

電話 三三四一、一五四五

內科外科 一般診療

吉田醫院

日站江之島町一四

電話三二七番

眞正補血壯身劑

三大特長

一、芳香美味最適各人之嗜好雖婦人小孩亦最適口愛用此良藥

二、絕對胃腸無害且日增進食慾

三、能奏消化吸收迅速增血殖肉營養旺盛强壯體力

故貧血諸症、病後之衰弱、虛弱者、神經衰弱、妊婦、產後、乳母、身神過勞 適於虛弱兒童無病之者增營養强精力

大學病院 滿鐵各醫院 朝鮮各慈惠醫院盛行採用

補爾多

醫學博士 栗本東明氏
醫學博士 河西健次氏
醫學博士 增山正信氏
醫學博士 土田卯三郎氏
醫學博士 齋藤秀雄氏
醫學博士 諏訪紫一氏
實驗推奬

單味補爾多瑞
急性慢性貧血病、虛弱、羸瘦、萎黄病、榮養不良病後恢復期、妊娠榮養、產後衰弱、授乳婦等
賣價 小瓶 二百五十格蘭姆 金二圓 大瓶 裝入五百格蘭姆 金三圓

阿爾賛補爾多瑞
神經性疾患、神經衰弱、舞踏病、皮膚病、腹膜炎、小兒精神病、糖尿病、紫斑病、貧血性諸疾患等
賣價 小瓶 二百五十格蘭姆 金二圓三十錢 大瓶 裝入五百格蘭姆 金三圓五十錢

祐多補爾多瑞
腺病質疾患、小兒發育不全、貧血症、黴毒性血榮養不良、梅毒、動脈硬化症、佝僂病、黴毒症等
賣價 小瓶 二百五十格蘭姆 金二圓三十錢 大瓶 裝入五百格蘭姆 金三圓五十錢

機那補爾多瑞
精神過勞症、老後衰弱、西斯[illegible]、食慾不振、重病恢復期、產前產後、授乳婦榮養等
賣價 小瓶 二百五十格蘭姆 金二圓三十錢 大瓶 裝入五百格蘭姆 金三圓五十錢

呱亞喀補爾多瑞
結核性疾患、肺結核、力加答兒性諸疾患、氣管支炎、喘息、肺炎、加答兒、肋膜炎、咳嗽、百日咳、咯炎等
賣價 小瓶 二百五十格蘭姆 金二圓五十錢 大瓶 裝入五百格蘭姆 金五圓五十錢

○本劑在全國各地藥店均有販賣萬一有貨缺之際祈向本舖定購可也

說明書進呈

發賣元 藤澤友吉商店 本舖
大阪市東區道修町二丁目二番地
東京代理店 東京日本橋區本町(高井商店)
名古屋出張所 名古屋市西區本町二丁目
京城支店 京城府西小門町四二番地
滿洲代理店 大連市濱花町(日本賣藥會社)
上海代理店 上海四川路三一一號 貞豐洋行

芳醇天下無比

老牌日光啤酒

總經理

老牌日光啤酒
老牌金星啤酒
老牌獅子汽水
老牌飛鷹煉乳
各種車輛連紙

大連 營口 奉天

株式會社

滿洲盛進商行

營業

電裝電械 各種機械 鐵道材料 硬煤烟煤羊毛皮件呢絨 五穀雜貨電氣機械器具 海味肥料汽車 包辦工程

株式會社 大倉組

行市

（五日）

◀取引所

	引值	寄值	引值
前場	一三〇、一〇	一三九、九五	一三〇、一〇
後場	……	一三〇、二〇	一三〇、三〇

◀通信社着電

開原錢鈔	遠期	近期	遠期
	二〇五	三九、七〇	三九、八〇
		一三〇、〇	二〇、二

◀取引所

豆餅	當限	五月限	六月限	先限
	二、一〇	二、〇五五	二、〇二	……
	二、三九	二、〇五	……	……

高粱	先限	當限	先限
	……	二、二〇	二、二六
	……	……	……

◀取引所

錢鈔	先限	金對小洋	銀對小洋
近限	……	一三九、七〇	一三六、〇〇
遠限	……	一三九、九〇	一三七、一〇

◀三品

	七月	八月	九月	先限
	四五、三	四六、〇	四六、〇	四六、〇
	四七、五	四七、四	四七、七	四七、八

◀絲布現物

白羊	鷄烏	扇面	福助
三、〇〇	九、一五	一三〇、〇〇	一二四二〇、〇〇

◀取引所

混保物（百斤建）	七月	五月	六月	七月
前場寄付		五、〇七	五、四〇	

大豆　小麥　高粱　包米

爭繼組閣之津新議員

▲新氏閣員之分配　▲張紹曾預定辭職期　▲吳景濂暗中爭持

新雲鵬將由洛吳推薦出而組閣一節。已誌昨報。茲聞此種空氣。業已瀰滿天津。二日新宅詩筵散後。各要人曾開一秘密會議。商量進行方法。閣對於閣員分配問題。亦略有討論。大約除內高交吳海李外一律易人。財長一席。擬歸張弧而以張英華爲鹽務署長。蓋英華曾對人言除却岱珊來當財長。余決不肯居其下管理鹽務也。軍政各費。先籌備三個月。由潘復張志潭負責向保洛兩方承認。據晤及新由津歸京某議員抑以此事。據云數月以前。即已有此醞釀。現已將屆成熟之期。蓋一方以財政倒。一方當然可以財政與。金錢萬能于今愈信矣。同時與新爭者尚有一表面護閣暗中倒閣之吳大頭。蓋吳與天津派亦頗有關係。財力雖不如新。而在議會中則較新爲有把握。故亦有一部分人贊成吳先上台者。聞吳迎願推薦王承斌組閣。此蓋明知其不成事實。故以此買王之歡心。使其爲己出力。且幷間接表示其不以新爲然也。至張紹曾方面。亦知自己地位。危如朝露。聞陸軍部呈請發表晉勛加級升職者不下四五百人。大有假放起身砲者。而閣員及張部下連日亦紛紛謀下台後之位置。如李根源之商標局。呂均之中日實業公司總理。皆其例也。然彼輩皆保不到黃河不下淚者。故一日未定。一日仍是力圖自固。聞張以呂均王典型所組之機關。太惹人注目。且用錢多而成績少。擬概行裁撤。另謀大規模之組織。惟值此不信任案重付審查之際。羅漢身價正加金融及九六公債行市驟漲。恐拉攏亦大費事矣。

又一消息云。刻下張揆確已決定下台。惟個人及屬下之善後。尙須數日始能辦妥。聞其策士。勸張閣于第三期軍警費支付之日辭職。（即二十號）張揆已加首肯。不信任案通過不通過。似無甚關係矣。

又現危急之中央財政

數日前墊款之接洽情形尚不惡。但延至二日。似又轉入窮境。雖劉文泉仍謂尚有希望。然以所得消息而論。則實已絕望。因各銀行今均已表示不墊之意。且就財部之動作而論。亦不似墊款有希望之動作也。聞財部今擬實施墊款。失敗後之計畫。其計畫有二。一爲發行民國十二年公債。一爲以鹽餘作担保品。發行流通券六百萬元。惟其所側重之方面。則爲十二年公債。故對於此債之如何發行。今已擬具辦法。不日將向國會疏通。徵求同意。能成則即以此作爲政費。萬一失敗之時。方着手第二計畫。而發行還本期間較短之流通券。又索餉索薪之問題。日下雖未解決。而其一部分則因鹽餘放出之故。已有着落。但難有着落。而第一批交欵之支票（三日）尙不能付現。其所以不能付現之原因。則因手續趕辦不及之故。聞於此事聞財部今日已通知各處。請侯至五號與第二批到期支票。同時支取云。

又一消息云。（三日）爲財部允發軍警餉第一期。二日所得確實報告。預支之四月份鹽餘。業已放出。但現欵不在北京。須一星期方可實行發放。現各界及本國銀行。既對劉恩源抱決定驅逐之意。故劉氏祿茲無活動能力。軍警餉若欲如期發放。非賴中國金融界暫墊不可。于是劉氏完全委諸次長張心澂。到各處奔走。而銀行界對于如是之財政當局。肯爲暫墊與否。仍屬疑問云云。

總統問題開始解決耶

▲津派已籌欵運動

據京報云個中人對於所謂最高問題。已經磨拳擦掌。大有不再能捱忍下去之勢。由議員中主張解決總統任期問題者之漸露頭角。且不避外間推測指摘之預言。公然依其步驟。提出是種文字。且散之於各處。惟恐人之不知也者。亦可見彼輩籌劃之程度與決心矣。按關於任期問題。前此便有人提議開兩院會合會解決之。輕輕放此一著。旋漸寂靜。蓋一則有不便著急處。一則以兩院會合會。因人數問題。久未開成故也。現在憲法會議出席人數。既經改訂。今日爲改訂後之第一次開會。據聞如無特別變故。會議總可開成。而熱心解釋總統任期之議員。已準備在會場上提議。藉以促起兩院同人注意。此外準備提案者。亦已有數起。連日均在徵求連署中。似此形勢。則醞釀已久且羞答答的不肯公然承認之最高運動。已有圖窮匕現之勢矣。

又訊云最高問題。近日聲浪。忽又增高。日前內高赴津向靳母祝壽時。對於最高問題。有與曹四接商之說。請其向吳景濂從事解釋。前日吳到津時。寔與此事有關。聞保曹對此尙無表示。而天津方面實活動最力。惟對於此項費用。擬預先向美國某銀行提取五十萬元。分別支配。并聞有下列三項提前。（一）在沈鴻英在粵事未獲戰利之前。決不能進行此項計議。（二）奉天張作霖之態度。如果未甚明瞭。則最高問題宜從緩。（三）對於外交上之趨向。須先事籌相當之應付。以上三種計議須詳細考慮後。始可發動云。

又據安徽來人云。馬聯甲近奉蘇齊命令。囑速籌欵百萬。報効某方最高選舉運動費。現由鳳陽蕪湖各關。及全省各厘局攤派。按照原來比額私行增加。嚴厲增收。并聞馬欲籌至加倍云。

近畿軍隊調動

駐紮京畿之馮部。尙有缺額。曾在皖北山東一帶。招補充團數千名。聞已開三列車往京奉線之張莊下車。其餘五六批分運近郊。按額補充。中央直轄之第十四混成旅。向駐京漢涿州一帶。現該旅旅長時全勝。亦於前日統率全部。由京漢轉道即向京北境防云。

重付審查後之張閣形勢

▲津會中之內閣問題　▲張閣忽變強硬計畫　▲國會仍作最後奮鬥

（一日）眾議院常會。由彭養光臨時動議。變更議事日程。討論審查會所決議之退還不信任案。結果多數表決。再付全院審查會審查。因之護閣派各議員。均甚形憤激。二日夕。又召集民權社憲友俱樂部等。開聯席緊急會議。討論應付方針。最後仍決定于全院審查會審查時。再根據前次之決議與倒閣派實行對門。至張閣方面之計畫。聞已擬有辦法。（一）無論眾院通過與否。均置諸不理。（二）川閩粵軍事。漸形得手。內閣可專心辦理財政進行統一。他事不管。（三）俟籌備辦統一成功後。即準備改選國會。改選總統。一面通電下野。以待國人公評云。又聞張揆方面。得到此種消息後。即分遣黨徒各處買收。惟各猪仔以五月一日支票。未經領到。（聞此項支票均係空頭）深恐張氏又復以此爲餌。徒傷人格。而無實利。均不願幫忙。經接洽者再三哀懇。始允聲明要用現欵。方肯幫忙。惟無處籌措若大鉅欵。遂至無法應付。乃二日上午。呂某王某。復四出接洽。並在某處設宴招待。詎各猪仔於前散後。即集合某處。經某某等提議。張氏以支票敷衍同人。實堪痛恨。現在既無現欵應付。同人只有一致不出席眾院。任其將不信任案重付審查。好再敲他一大竹槓。並使張恐慌。以洩同人之忿云云。各猪仔均贊成此議。所以到會議員。只有三百三十三人也。聞該案表決重付審查後。有平日最肯賣力之某猪仔。赴院報告。張氏聞之。面爲失色。大罵呂王等辦事不力。並吳景濂等手段惡辣。一面即囑某秘書。繕一電稿。拍致王閣亭。（王於前晚赴保）托其代懇三爺。設法擁護。並傳見洛吳索餉代表錢秉鑑氏。托其轉電洛吳。來電疏通。當允錢氏於三日內赶籌若干萬應用。錢氏答以本人職務專在索欵。不敢作軌外行動等語。張氏益形惶急。又擬往謁黃陂。請其設法疏解。詎黃陂已回東廠胡同私邸。總之張氏已手忙腳亂。其狼狽情形。非筆墨所能形容也。

枝節叢生之閩局勢

▲孫傳芳王永泉已發生意見　▲臧致平詆王之通電　▲閩南又設立自治政府　▲浙軍援閩發生衝突

福州快信。近孫周二人。忙於佈防于山烏石山屏山（號三山）地點甚爲要隘。從前王永泉派有重兵駐紮山上。現均由孫周軍隊接防於山上。各置大砲二尊。以防意外。王永泉原稱爲福建總司令。周師到後。即勸王氏取消總司令名目。並將總司令公署。讓與孫傳芳爲督理公署。王允即日取消其前所委之戀兵司令。及省防司令。均同時取消。但聞王永泉已發生退志。連軍務幇辦一職。亦不欲幹。其原因係孫周曾對王云。老哥現已服從中央。中央亦已任老哥爲幇辦。但中央總有不信任老哥處。最好請老哥往京一行。剖明心迹。則諸事均好辦云云。故王近日甚爲灰心。其省寓內器具物件。已封裹一處。大有去志。又孫部軍隊已有二混成旅開往莆仙。各縣前部已抵江口（莆田境）。故莆田戰事如箭在弦。然並未開火。又薩鎭冰省長因與孫周合作。大惹閩人之反對。故海軍方面。及王張自治者。均積極反對薩氏。致薩左右爲難。已有引退之決心。現已避往倉前山觀望形勢。至海軍方面。已將駐紮各處之陸戰隊一律召回。於十六十七兩日樹鎭閩軍旗幟。又閩南各民軍。以孫周軍隊開赴下游。終不免一戰。當由張貞司令發起。另就閩南設立自治政府。與省城對抗。又浙慮以孫傳芳入閩。閩浙交界。唇亡齒寒。浙亦瀕危。屢派代表入閩。與臧王接洽。其所派之援閩軍潘國綱師長。已由浙開至浦城。許崇智部亦由大埔開入永定上杭。向汀州進發。與浙軍會攻上游。與下游之黃炳武聯爲一氣云。

又一消息云。閩省局勢近日又趨緊張。劉冠雄確已聯絡臧致平所部軍隊。預備向省城進攻。並于（一日）致電中央。聲明專爲驅逐王永泉起見。不涉他事。原電略云。奉張撥卅電。責以大義。敢不恪遵。惟查閩局紛擾。其原因在于內患。內患一日不芟。外憂永難平息。王永泉反覆狡猾。全視勢力爲轉移。現知下游情勢重大。又不思負友求全。其往返勾結情形。均有確實證據。此獠不除。非惟閩省長受荼毒。而大局亦萬無久安之日。中央不咎。僅思一方面之請。遷界以建安護軍重責。竊恐激成反動。後悔莫追。心所謂危。不敢不告。惟希鑒察云云。而王永泉亦來一電。抄錄劉冠雄致林建章等電文。懇請政府查核。並謂劉氏以中央任命官吏。竟通電附和獨立各艦。且對本人橫加詆譏。究應如何辦理之處。敬候電示遵行云云。

又福建局勢。聞駐建甌與王接近之徐鏡清軍隊。與駐浦城之鍾景棠部。業已衝突。浦城爲浙閩咽喉之地。孫王木擬以重軍駐守。因鍾與浙慮聯合。王恐門戶大開。囑徐接防。鍾不允。雙方遂開火。鍾不支退守仙霞嶺。駐仙浙軍之鄰園。已踰關入閩境。爲鍾後援矣。

倒閣中之張揆通電

張閣將倒之聲。日來傳說雖盛。而張揆本人。却仍鼓其餘勇。高談國是。大約不到山窮水盡之時。張內閣不肯自由一倒也。尤可笑者。曹使艷電及奉張之卅電。在張揆忽又視爲天下事大可爲之機會。十幾天不聞聲息之和平小調。又唱起來了。謂其將單獨下野。而態度竟如此有趣。可以知袖中尙有八卦玄機也。茲將張覆曹張各電錄下。

保定曹巡閱使。盛京張上將軍鑒。頃讀艷三十日通電。注重和平統一。深洽素懷。國自法統重光。海內一體。亟宜遵循法治。共奠邦基。奉電旨正詞嚴。萬流欽仰。旣息謠諑。永泯猜嫌。從茲保持和平。促成統一。提携共進。無隳之庥。尤有進者。十年紛亂。綱紀淩夷。撥亂反正。端賴羣策。現擬召集國是善後會議。以絕亂源。共維善後。如何之處。希示進行。敬布區區。佇候明教。張紹曾冬印。

聞府方已令饒宏偕起草發一痛哭主義之駢體文也。

黃陂覆曹艷電原文

（通電全銜）頃覆曹巡閱使艷電文曰。盤電悉。同室興戎。異邦騰笑。矧當喪亂。寧莫懲嗟。固知元老之公忠。不忍戎行之私鬩。朔南共信。今昔不渝。重奉德音。益昭誠誓。今之袍澤。本無異同。裁兵廢督。旣鮮違言。保境息民。各申成說。縱橫之謀已毀。統一之望方殷。縱生治法之爭。亦待議郎之決。憲章朝布。氛祲夕消。十煇不生。九日自息。有何危急。先蹈凶殘。略地四方。連兵萬里。豈惟執事所痛惜。抑亦含生所慣懲。元洪猥以凡材。親逢末劫。臨庖隕涕。顧侚危心。特懸守府之官。難動閭墻之聽。執事地居分陝。資重元戎。令公之禪縣通侯。晉國之上卿盟主。冠裳會萃。孰敢不遵。干羽班師。孰敢不諾。仰獲同聲之應。頓紓異日之憂。至於盡人奉法。通國程才。不以朋黨蔽要津。不以權位輸軌物。至誠可感。名論不刊。威柄久隳。強權紛退。居官者倚畀和爲捷徑。擁兵者視象魏爲私家。猾盜充廷。神奸盈路。移朝文逆。賣國售貪。先路既淆。末流難挽。溯自都門再造。楓軸旁求。敝屣尊榮。宏羅俊乂乞身之請。屢見移文。亮采之微。率緣薦剡。祇羞信倦勤之老。倘無膺仕之姻。以賢路未恢。法防易潰。頻致內顧之誚。或生外決之猜。服艾盈腰。攬銘履手。遠承讜論。首樹休聲。立賢貴於無方。利己期於有則。杜蹊踰憲綱之禍。革把持朝柄之風。三軍聽而改容。九牧聞而革面。推此持危之志。可知嫉惡之心。苟有害於國家。亦何私於僚宋。周依晉鄭唐倚汾淮。凡茲息壤之盟。永作長城之恃。西常山而南漳水。下后土而上皇天。惟衡有神。咸當默相。人心未死。國老猶存。念天步之艱難。痛民生之憔悴。佇望刻勝。胥體此懷。等語特聞。元洪肴印。

川戰重開與劉存厚復職

▲楊鄧均下令動員　▲劉赴成都復督軍職

四川戰事。前因雙方各須補充。致稍沉寂。現補充已臻完備。上月二十五號。鄧錫侯楊森兩方均已下動員令。楊軍分兩路。鄧軍分三路。及陝西援軍一路。共分六路。向銅梁合川遂寧潼川進攻楊森於東日有電致吳佩孚。報告各路佈置情形。因關軍事秘密。不便宣佈。楊氏電末有佈置周密定可一鼓蕩平等語云。

川戰得手。洛吳曾電促劉存厚復職。劉已允許惟對外之復職通電。則擬俟川事完全解決時再發。目前僅對內。發出一佈告。聲明復職督軍。原文如下。

吾川苦兵革久矣。自民國紀元於今十有二年。禍亂相尋。迄無寧日。地方糜爛。民不聊生。邇來戰禍重開。烽烟遍地。天府有陸沈之懼。周遺有靡孑之憂。本督軍職綰符竹。情殷桑梓。迭據軍民請求拯救。義不容辭。爰督大軍。回川靖亂。軍行所至。無犯秋毫。取彼兇殘。負茲鄉土。川中軍民父老。率皆大義深明。尙望正論同伸。義旗共舉。早日促成統一。出人民於水火之中。不惟福被枌榆。行見功銘竹素。爲此布告。一體週知此告云云。

又據成都電云。賴心輝以退出簡陽。聯軍二十四日接防。吳心田部近向寧潼川近發。吳亦將入川。聞渝軍有到隆昌說。唐式遵李樹森奉命開赴合川。石青陽赴瀘。瀘縣由湯子模負責云。

川軍大部不欲北軍赴川。因之北軍亦多躊躇不前。聞盧金山等僅抵萬縣。王汝勤尙不允抵此。楊森近在渝召集善後會議。川軍均有不願北軍留川表示。洛吳恐楊被包圍。電令盧金山赴渝監視。艷日（二十五）又由鄂匯二十萬元接濟楊森。但熊克武殘部與第二軍對壘不戰。人多謂川軍內部。已有諒解。至但懋辛前亦會與楊森求和。因楊氏條件過刻。但憤而與鄧錫侯求和已將全軍及子彈等特移交鄧氏矣。

不信任案重審之波折

▲擁閣派公函質問議長

前眾議院審查會。對於不信任案以退還原案付表決。居然得多數通過。乃擁閣派對於此項表決。認爲有絕大疑問。因之致函於議長。又不承認。前日否決審查報告之表決。天下事竟有如是曲折者。玆錄其原函錄後。

（上略）昨日本院開會不信任案審查報告後有人臨時動議將該案重付審查又付表決由議長口頭報告起立者一百九十人實際上不足一百二十人嗣經湯議員松平徐議員峰高王議員茂材陳議員士髦吳議員榮萃等五人以上提起異議照議事細則應反證表決始可決定而議長不付反證表決竟開門指揮該派議員蜂湧而出遂致人數不足無法表決而散此種鬼域手段有背規則昨日重付審查表決應作無效爲此函請執事於下會開會時應將審查報告再付表決庶得公平之結果不至院內長滋紛擾也（下略）

社會瑣聞

▲太湖中漁人捕獲田螺怪

（江蘇）

蘇州胥門外洞庭西山下太湖中前日有捕魚網船一艘停泊於此船上祇有夫婦二人至夜半忽聞有巨響出自水中漁船夫婦爲之驚起遂燃火把向湖中照視見有一怪物游泳水面其頭如獅尾如掃帚大駭乃立將捕魚之滾鉤拋下將此物鉤住詎此物力大異常竟連船拖往湖心與漁人相持至天明此物力已乘盡被漁人拖至一淺灘始行捉起乃一極大之田螺其殼似一水缸漁人知爲怪物正在躊躇間忽聞殼中有泣訴聲並哀求釋放漁婦因之頓爲驚駭不已意欲放之漁夫則以爲釋之必受其累即將殼猛力擊破詎霎時間天起烏雲湖中亦風浪大作而田螺殼內立一身穿海青之道姑口中喃喃念佛旋即突起狂風一陣漁人爲之目迷迨風靜時則田螺殼及道姑一併不見漁人於事後亦無他異云編者按此事殊未敢信以爲眞特來稿則云確有其事並已傳遍蘇城因照錄之以資談助而已

▲俄國名妓之接客數

（俄國）

▲十七年間…五千七百餘人

俄國大名鼎鼎花界之王茄奈反爾休克自俄亂以還久不知其蹤跡近忽出現於彼得格勒香車寶馬形甚闊綽惟年華已老非復當年丰韻矣按茄青春已三十五歲據其自述自十九歲爲妓至今十七年間共接狎客五千七百六十二人平均每日接客一人以上其中一部份都屬青年爲其傾家蕩產者有一千餘人云

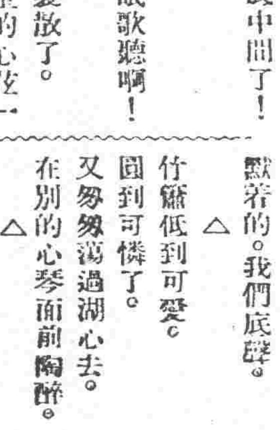

竹簾聲裏的西湖

（俞平伯）

△淡月微雲之下。
西冷橋之上。
女性歌喉底顫蕩。
船兒便裘回地了。
這是何等的自然啊！

△螢火虫起來照燭。
蝦蟆們起來聽闌。
羣仙也起來聽戲。

△果然！—螢熠熠的滾了。
蛙閣閣的閙了。
一味的亂著了。
只青山是睡着。
只青山是睡着了！
他們久已被擁抱在月姊姊底一雙白臂膊底中間了！
雖戀歌似的笑。
挽歌似的哭。
只當作迷迷的眠歌聽啊！

△悵然地歸去。
小槳兒載着沈重的心弦一束。

△如解人意的。
請慢慢的搖啊。
終是要歸去的呢。
甯可得搖得慢慢的的啊。
假如你是解人意的。

△船艙雖是將要偎着。
面龐是尙黑的。
月光底淡薄。
雲氣底朦朧。
知道怨誰好呢！

△近了！
碎的是笑語聲。
重的是槳聲。
斷續的是簫聲。
默着的。我們底聲。

△竹簾低到可愛。
圓到可憐了。

△又匆匆蕩過湖心去。
在別的心琴面前陶醉。

△打亂了湖上的低簾。
那雙槳底罪過呀！
誰送我們到繁燈之下的？
只柏香雲菱知道啊。

…一二。六。七…

◇假如我是

（金光耀）

△假如我是朵花兒。
是一朵香的花兒。
定然會簪在伊們的頭上。
幫伊們再添些美麗。
得點親近伊們的光榮。

△假如我是隻燕兒。
是展開兩翼的燕兒。
也總可以衝向天上去。
看看宇宙是如何？
我是如何？
於空中唱着曲兒。

△假如我是滴露兒。
是早開甜的露兒。
決定要滴向梨花的面上。
因爲伊是孤苦而柔弱的。
再可憐不過的了！

△假如我是…
是…
定然…的
總可以得到快活的我了！
然而是假如我是。
可是何時我是？

…十二。五。三。晚間…

◇寄你

（張鵬）

△病了！
病了！
我已呻吟在病裡！

△怎禁得接見你的！
「……」

△咳！
千罪…
萬罪…
千悔…
萬悔…
好在我將近黃泉。
待來生再圖報於你。

△情已歇！
愛已滅！
血已枯！
淚已竭！
只記住你的小影！
好於來生相識！」
我的新詩。這算末一次了。

△要不爲你。這次也是不作。
你看見之後。千萬把你的實況告我。不然我死也不能心安啊！枕上泣草。

實業欄

◎中行十一年份業務之概況

（續）

南有黔粵之變中原則有贛之兵災擾之匪禍國無寧土遑論營業本行有鑒於時局之一時不易底定於是一面就完好區域加以整理如江浙等省之添設辦事處以期擴充營業推廣發行行之半年頗著微效一面於不靖地點縮小範圍如重慶開封張家口等處之改支行西安包頭周家口許縣成都萬縣等處之改辦事處以期節省開支減少損失夏秋之間變故叢生幸免重大損害未始不由於此此本年營業方針之應報告者一上屆股東常會僉以開支過大定議縮減本年上期即遵照切實辦理首由董事會改訂各項章制繼由總管理處實行裁減人員節省開支以爲之倡以次推之各分支行綜計本年全體開支較之上年約省七十三萬七千餘元並嚴飭各分支行逐漸再減以再減五六十萬爲十二年份預算標準此本年節省開支之應報告者又一京行因整理京鈔所出分期存單自京津擠兌後實力不充難於應付財部欠欵又屢催罔應本年三四兩期到期勢不得不求根本清釐之道以立一勞永逸之基當經籌得大數金融公債備付與金融公債同一性質之分期存單以謀解決所幸大宗存戶深予諒解陸續了結其有零星存戶不願換回金融公債者並以相當辦法婉轉與商多數亦辦理就緒截至本年底止此項存單了結之數已達全額百分之九十五以上此本行了結存單之應報告者又其一本年秋節財政愈困政府乃定發行十一年公債一千萬元計畫而以包銷之責委諸本行本行以地位關係力所能至義難坐視勉爲承受全力以赴約期末屆即以一貫價格全數售出政府賴以維持本行亦不無沾潤此本行承銷公債之應報告者又其一此外如停兌券之減少兌現券之增多官廳放欵之減少商業放欵之增多則本業務之稍有進步敢以報告者也綜計十一年底止存欵總額共二十八萬萬七千零八十二萬五千餘元放欵總額共十五萬萬二千二百零七萬九千餘元全年營業收付總額共一百五十四萬萬七千七百十五萬二千餘元本年總分支行純益總額共一百三十五萬八千六百十七元二角

◎鑽石業之談片

世上產金剛鑽的地方只有二處一在南美洲巴西國境內一在南斐洲的根巴利地方根巴利所產最廣差不多有俯拾即是的光景可是有人到那個地方偶然在地上拾了顆又大又好晶瑩光澤的鑽石却不能拿了就走到別地方去賣錢發財的如果在根巴利被人查出那還了得必定當場被一班特別巡捕捉去請他吃官司因爲那地方定有一種專律叫做非法賣買鑽石刑律凡犯了此項法律的須受監禁數年的刑罰那地方酷熱非常眞悶閉起來受罰那種狼狽不堪咧至於拾到的鑽石充公以後便交給一種金剛鑽大公司收受任其變賣這一種大公司便是在根巴利享有鑽石專賣權利的在外間人看來那非法賣買鑽石的刑法似乎太寬不公道把南斐洲天生的金剛鑽被一個公司專利奪去別人都沒有分兒可享自由賣買的權利便是仔細考究起來其中未始沒有點理由因爲若使不設這條法律那地方專採鑽石的土人必致把鑛中金剛鑽儘量偷盜出外私行販運不須幾時便可使價高貴的鑽石失却許多價值凡是到過根巴利鑽石產地的都知道鑽石的價值如此高貴乃出於人力操縱所使若把鑛中蘊藏的上好鑽石一古腦兒都發掘出來運到世界上去販賣不上幾時便可使絕頂的鑽石價值大跌降至蛋白石天寶石等一般的不值錢不爲世人所重視了出產地方爲着豫杜竊運起見纔設下非法買賣的專條凡是有人身藏未經琢磨的鑽石便視同罪犯看待不加寬恕此項法律的細則講起來無論甚麼人如在根巴利拾到一顆鑽石必須交給最近的警察局說明是在甚麼地方找得倘使找到的地方是在未經發見的新地那鑽石便歸地主所有但是大概不至如此因爲產生鑽石的地方差不多完全已被『顛皮爾』大公司所收買倘有新發見的鑛地遲早亦必被公司出錢買去那地方的法律雖嚴但是土人偸運鑽石的風氣尙還不能盡絕眞合着利之所在人爭趨之的那句古話了往往有未經琢磨的鑽石被人冒險取出在別地方賣掉發一筆大財外面私收鑽石的人必與鑛中土人打成一氣方能偸運私賣這其中利息很厚但是擔的風險亦很大鑛中工人都是南斐洲各色土人未到鑛中做工以前必須先與公司訂約一連六個月只在鑛地作工不得往外邊去及至約滿出外（未完）

◎產地紅茶開盤之要訊

本年新茶上市紅茶商人因上年結束稍沾微潤在未開採摘以前其興致頗爲濃厚故對於山價一層較上年已有看高之傳說玆據產地傳來消息謂祁門浮梁建德湖州兩湖等處之紅茶開盤價格較上年均高二分寧州貨亦較上年高一分但此項價格原係穀雨以前所開出尙難作爲定評蓋穀雨以後正屆採摘盛旺時期幸近日來天氣晴朗出產色質極佳出貨必大充塞且其間有知識之茶商因以上海消息爲轉移且觀察情勢知外洋銷路尙無極大之發展故最近不免轉趨觀望據此以觀山價或亦不難因是順流而跌云

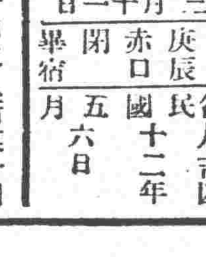

舊三月十一日　曜月　庚辰　赤口　閉　畢宿　民國十二年五月六日　各人吉凶

本日之吉凶▲一白之人新謀計劃難以完成之日議商議財因南北西吉▲二黑之人輕信人言易招失敗之日東南吉▲三碧之人進行順利之事中途亦易折回之日西東吉▲四綠之人易各執己見之日新事業易從緩巽乾吉▲五黃之人遭他人強求之日務宜避之爲佳東北吉▲六白之人多幸之吉日入學賀號開業企業等無不吉巽吉▲七赤之人得立身出世之端緒轉居開業賀號建築以次皆吉巽吉▲八白之人煩悶之中以度終日之日東南北吉▲九紫之人總不進而自取寧靜自至之日乾吉

商標登記

身面艷麗 癬治水

藥價 小瓶十五錢 大瓶三十錢

此藥製法淨潔而無臭神効奏速善治諸般瘡癬疥毒風疹濕疹頑癬風癜紅白汗癜痒瘡魚鱗牛皮頭禿鬚落疿毒雀瘢男婦陰陽濕瘡皮膚潰爛毒水流濃久不愈等症速取此藥塗擦患處能驅除毒氣而令肌肉復生眞身而艷麗豐滿光潔之妙別家不備此聖藥

發售處 廣濟堂藥房

商標登記

身面艷麗 癬治膏

藥價 十錢

本店 奉天小西關大街路南 電話日二一二三 中一〇八一
分店 奉天新市街春日町 電話日七七五
支店 遼源縣鄭家屯 蒙古白音太來 興京縣新賓堡 通化縣

各地藥舖均有代售

清腦新劑

世界唯一頭痛新藥

翠雅

(效力)五分時善治頭痛一回服藥恰如容夢始醒

主治頭痛▲感冒性頭痛▲腦病性頭痛▲暈船頭痛▲逆上頭痛▲神經性頭痛▲宿醉後之頭痛▲子宮病性頭痛

凡患腦病神經衰弱症及神經過敏症等以及大便閉結者必須常備本藥車船旅行臨群衆場所宴會觀劇携帶本藥爲至要 本舖 大連市合資會社 松內楠陽堂

(謹防假冒)

(各藥舖均有代售)

奉天萬芝堂參茸莊

太醫院宋醫立案發給執照各省府縣均有代理本堂宋醫子岐應症特此週知

參茸補腎丸 專治腎氣虛損腰痛耳鳴遺精白濁四肢酸軟陽事痿弱等症服之神效每匣二元每六匣十元

立止咳嗽藥 專治遠年近日痰喘咳嗽虛損勞傷等症服之清肺止嗽化痰定喘奇效每付四角十付三元五角五付一元八角

開胃止痛丸 專治男婦心胃疼痛胸腸脹滿飲食無味嘔吐惡心寒積肚痛等症服之甚效每付三角五付一元四角

宋氏救喉散 專治咽喉諸症單雙乳鵝喉瘋痧症毒纏喉花柳攻喉或腫破潤水藥不進吹之立消每大瓶五元小瓶五角

保胎健母丸 專治婦人久患墮胎者或一次二次者或受孕之後服此丸萬無墮胎之患誠爲保胎之良藥每大匣一元六角小匣八角

萬應回生丹 專治四時瘟疫霍亂吐瀉轉筋抽搐腹痛頭眩絞腸痧等症服之屢經屢驗起死回生每服五角

神效虎骨藥酒 專治腰腿疼痛手足麻木半身不遂五勞七傷服此酒神效服大桶三元中桶一元五角小桶六角

調經種子丹 專治婦女經脈不調氣滯血少時常腹痛崩漏帶下心跳脹滿咳嗽盜汗腰痠腿軟服之調經開鬱每大匣二元四角中匣一元二角

虎骨熊油膏 專貼左癱右瘓週身麻木筋骨疼痛內服本堂虎骨酒最能舒筋活血每大張六角小張三角

牛黃上清丸 專治諸般火熱上攻頭暈言語繁亂或偏正頭痛或咽喉不利等症服之神效每大盒一元二角小盒六角

琥珀逐淋丸 專治淋白濁小便刺痛沾染花柳魚口便毒毛髮脫落口鼻腐爛等症服之清淋解毒消腫止痛疏利下元暢水道每包五角

雙合化痞膏 專貼男婦心胃疼痛胸膈脹滿氣逆不舒泄瀉痢疾氣虛腰腿疼痛手足麻木小兒食積痞塊遺積肚腹疼痛常貼此膏化痞消積速效每份四角

代售處 哈爾濱大德昌 哈爾濱魁升堂 長春祥順德 吉林恒升慶 西豐東興順 西安縣源東 山城子源恒遠 東豐合順興 江省同盛和 呼蘭同和春 鐵嶺永原東 農安縣玉茗順 阿什河會聚昌 北林子義升東 恒仁縣順發東 海龍縣天豐遂 四平街德聚源 奉化縣德聚源 鄭家屯豐聚富 孫家台永慶茂 懷德縣泰和隆 公主嶺泰和增 長春玉茗魁號 義縣西順德 新民縣利順東 錦縣魁峰永 開原萬泰長 本溪縣張碗舖 岫岩永慶書局 營口合順隆 安東全增遠 安東縣恒順慶

麝香黑鉛散 專治諸般痞症疼痛雖忍急上此藥無不效驗大瓶一元小瓶五角三黃寶蠟丸王治跌打損傷消腫止痛服此丸有起死回生之力每付四角

專辦雲貴川廣藥材飲片參茸丸散膏丹虎鹿仙膠一概俱全外埠欲購本堂藥品將款寄下照辦不悞本舖開設奉天大西關 萬芝堂謹啓 中國電話一一四三號

東三省官銀號廣告

啓者本號發行之大洋匯兌券准在奉天省城吉林長春哈爾濱北京天津烟台七處照按本號規定數目逐日懸牌市價作匯上海規銀並准免費匯兌凡有持本匯兌券到後列通匯地點本總分各號按票匯辦法匯兌本券者無論欵數鉅細一概不取匯費惟電滙手續不同須隨時酌商恐未週知特此廣告

計開通滙地點 ▲奉天省 省城 安東 鳳城 莊河 撫順 本溪 寬甸 興京 西豐 東豐 海龍 山城鎮 通化 桓仁 臨江 輝南 柳河 新民 新立屯 彰武 法庫 黑山 盤山 錦縣 錦西 北鎮 康平 台安 海城 蓋平 遼陽 營口 岫巖 復縣 遼中 鐵嶺 開原 公主嶺 梨樹 昌圖 八面城 通遼 興城 綏中 義縣 洮南 遼源 懷德 ▲吉林省 省城 長春 哈爾濱 双城 ▲黑龍江省 巴彥 綏化 ▲直隸省 山海關 留守營 昌黎 樂亭 ▲山東省 烟台 龍口 黃縣 ▲熱河特別區

▲北京 天津 上海(以上三處通滙銀兩現洋不滙奉票)

本號附設倉庫營業廣告

本號爲便利商業工業通融資金起見兼辦貨物抵押放欵利息格外公道並於大西關建築倉庫收存貨品一切規則不及備載如承惠顧請臨本號面洽可也

本號營業股 中國電話三三六號 日本電話三〇八番 倉庫 中國電話一一七八號

●青島 上海行(滿鐵航路船)
▲榊丸 五月五日
▲長平丸 五月六日正午
▲西京丸 五月九日正午

●天津行
▲濟通丸 五月八日前八時
▲天潮丸 五月九日前八時

●安東行
▲天潮丸 五月九日後六時
▲濟通丸 五月十四日後五時

●龍口行(往復共旅順寄港)
▲龍平丸 五月四日正午六時

大連汽船株式會社 電話(代表番號)五一九〇番
帳房(電話一一七五番)
專屬荷客取扱店 監部通吾妻橋 丸二商會 電話二六四 一八八八番

總發行所開設奉天大南關●製藥各種各城鎮均有代理

老福順堂廣告

奉天巡按使化驗●北京內務部立案●奉天警察廳化驗

最新編定 製藥彙報 業已出版

如承索閱隨時寄贈

(內容)一、序 一、通函治療規則 一、函購規則 一、本藥店啓事三則 一、註册執照獎憑佈告各種影印 一、製藥各種功能主治服法用量價目附注各病原因症狀及攝生法 一、摘錄局方各藥價目一覽表

(附啓)本彙報係局贈品承索閱分文不取但請開明回件處所姓氏併請注明係由閱盛京時報得知爲荷 本藥店謹啓

頭痛藥每袋五角 睡藥每袋八角 胃痛散每袋三角
祛痰散每袋五角 咳嗽藥每盒八角 瘡毒膏每盒四角
牙疼水每瓶五角 吐血藥每袋五角 大補血每瓶一元
殺蟲散每袋角半 退瘧散每袋三角 瀉下藥每袋二角
虎骨熊油膏大張六角 參茸百補丸大匣五元 寧坤至寶丸每匣二元
虎骨花蛇酒每瓶元半 甘露藥酒精每瓶一元 理血健腎丸半打七元
健胃散每袋四角 癬疥水每袋四角 感冒藥每袋二角
治痔膏每盒一元 瀉痢散每袋三角 脚氣水大瓶六角
梅毒丸每袋六角 消毒丸每袋四角 淋濁丸每袋五角
平瘟散每袋一元 香丹每包二角 遺精藥每袋六角
筋骨疼痛藥每袋四角 小兒驚風散每袋三角 小兒消積散每袋三角
清胃化積丸每盒六角 利水消腫藥每袋五角 通明眼藥水每瓶五角

救我復生

余於去歲春間偶染毒之症初起不以爲意因變內痛每小便時疼痛帶血類如針刺醫藥罔效日益加劇既而傳至精莖頭腫爛不能動轉累及週身又注射六百零六藥針果立見功效七日全愈乃經三個月後舊症復發遂又打藥針一次又數日全愈及兩月後其病又犯遂又往連打藥針三次不意此次竟毫無功效不但前症甚犯而更逆生倒反甚於前者十倍矣終日憂悶無可如何乃忽聞友人談及奉天英美藥房專門外科尤精花柳一門醫術出奇神效第一余即往求治經洗上吃三種之藥一二日其痛立止又服搜毒水七日毒化爲膿水由大小便排洩之毒氣自散不數日其病全愈矣伏思余所得惡疾已成不治之症幸逢先生妙手完全治愈無以報德謹登報鳴謝耳

○英美藥房開設在奉天大西關上頭

○報恩人安東縣永發祥執事人李連科謹啓

◇表辭說明◇

中華新形勢一覽圖

●諸君注意●

本圖所列省道縣區概以最近頒布之地方制度及名稱爲標準每幅就圖附說提綱絜領務使閱者一覽瞭然故名爲表解說明中華新形勢一覽圖是圖爲軍隊及學界參攷獨一無二之善本也本圖共計二十八幅洋裝一巨册定價二元特價一元二角欲購從速外埠函購滙兌不通之處郵花代銀寄費加一

奉天鼓樓北三道灣 世界書局發行 外城各大書坊均有代售

日立牌

高級電働機

價格低廉 目錄進呈 品質優良

奉天 中華電機商會 淀町七番地 修理工場 各種電機机修理

洋灰、地磚、洋灰瓦、洋灰管、

奉天窯業會社代理店 石井洋行

注意製造會社=代理店價值一樣

奉天華信洋行愼記歇業廣告

鄙等於去年夏間出資在奉天小北關設立華信洋行愼記今因東夥不合宜告歇業已於正月底將所有舖墊傢俱全行兌與王久青山王某另行組織營業鄙等完全脫離關係所有前項經手川換帳目亦均收撤清楚今後無論該王某營業盈虧概與鄙等無干恐未週知特此聲明

營口 恒德堂 長順厚 仝啓

滿鐵 △往北車 △往南車 △營口大石橋間▽ △大連旅順間▽ 安東 朝鮮線(日本時間)